南京新報

第七一一號

今日本報兩張售洋五分

內政部登記證警字第六號

經中華郵政登記認爲第二類新聞紙類

定報價目（各費在內）

訂期	本埠	外埠	[illegible]	[illegible]
一個月	一元五角	一元六角五分	二元一角	四元五角
半年	七元五角	八元四角	十一元二角	二十元五角
全年	十五元	十六元八角	二十二元二角	五十一元

附註 [illegible]

廣告刊費 [illegible] 經濟欄 [illegible]

社址：復興路一三五號

電話：編輯部二一七八四 營業部二一八六九

德總統再施和平攻略
對英作最後勸告
提出兩點要求促英承認
歐洲命運短期內可決定

（中央社柏林十九日電）希特勒總統、在十九日之國會席上、再向英國作最後之和平勸告、此誠出乎柏林外交界之預料、衆認法國屈服後、希特勒即將一轉戰鋒、在英本土登陸作戰、但近屆一月、並未見諸實行、反再三勸告和平、茲綜合希特勒方面之情報、希特勒總統視英內部的動搖、與國際情勢推移後、似突舉和平攻勢、查德國以宣傳與空襲、對英內部擾亂工作所獲效果、似已明顯發生反響、故希特勒在和平空氣尚未在英內部醞釀成熟以前、繼續對英本土消極的進攻、以便等待良好機會、又巴爾幹及遠東情勢、雖不甚明瞭、但以最近德義蘇三國協諧結果、關於巴爾幹問題已成立諒解、遠東方面亦因近衛內閣之成立而可獲決定、加之美國參戰之杞憂、今已全然消滅、由此種國際情勢觀之、英國已到最壞之狀態、故希特勒乘機提出和平勸告、而在一兩日前、突決意於十九日召開國會、此乃因近衛內閣之成立而可安定遠東有力原因之一、目下希特勒對英要求者爲以下兩點、

（一）英國應使邱吉爾首相一派下野、恢復溫德莎公爵皇位、組織以勞合喬治、及護玆萊等爲首腦之內閣、完全採取親德政策、及不干涉大陸政策、

（二）英國應實行縮小軍備、尤其是海軍方面、應在實質上置於德國支配下、

德政界一部份均期待英政府爲拯救英國之潰滅起見、或將允諾項條件、但據中立國方面觀測、該和平勸告、恐將因與法國之同樣使英國降爲二等國家、而不能得到英國之承認、惟無論如何、希特勒將靜待數日、以觀英方對此最後和平勸告之反響、倘英國決定不承認時、則德國下令猛攻、歐洲之運命、近數日中即可告決定也、

希特勒演說要旨

【中央社柏林十九日電】希特勒偕義外長齊亞諾下午七時出席在克洛爾劇場召集之緊急國會、戈林議長致開幕辭後、希氏於七時零五分登台、發表歷史的重大演說、約歷一小時餘、內容乃向英作最後之和平建議、警告英國抗戰無益、勸其速向德國投誠、希氏演說要旨、略謂、

德國外交根本政策、厥在與義大利英國協力、德國曾數度忍受犧牲、欲謀和平、但英國不應、今德國在武力食糧原料等任何方面、均不缺之、國內人心興奮已極、德蘇關係亦毫無變化、若英國仍不停止攻擊非戰鬥員、則德國即將採取報復手段戰爭完畢後、英國將告潰滅

【中央社柏林二十日電】據海通社訊、德國元首希特勒發表演說謂、邱吉爾先生此時當可相信世界上之大帝國英吉利將受攻擊及摧殘、但予本無意於此也、過去十個月之發展經過、昭示吾輩、自北部戰爭延至西班牙前線、此次戰爭之損失、則仍較前次世界大戰爲小、過去與挪威、荷蘭、比利時、法國戰爭之武器損失、尚無足介意、而今日之德國之原料供給、則無足慮矣、德國人有不可計量之煤、鐵、油庫、十分富裕、人民之食物供給、更無足慮、不論戰爭延長至何時、德國之糧食及武器、祗有增無減也、敵人所遺之宣傳、俱以過去十個月戰爭事實而被粉碎、元首繼論及德蘇關係曰、德蘇關係已完全確定、而外傳德蘇關係已生裂痕、或轉趨緊張、此實如童子之語、元首又回憶一九三九年十月六日之演說、於該演說中希氏願與英法攜手言好如初、但今日之情形、法人已改其故態、英國人民則未有所言論、而僅爲英國政府人士大叫抗戰、而邱吉爾與各大軍火商、則盼繼續戰爭、蓋如戰爭轉爲不利、英國之邱吉爾及一般富人皆可攜巨金避居加拿大、但人民將受飛機轟炸及戰爭之痛苦、邱吉爾屢謂德國必將戰敗、而今德國非一戰敗國、乃一戰勝國、予爲良心不忍視英國無辜人民遭受戰爭之痛苦、故屢勸英國作停戰之準備、免英人慘遭不測、元首末向德國忠勇之官員及將士爲國犧牲、極表敬意、

照相說明

英國東部海岸綫上的學兒童爲免遭德軍襲擊、紛紛集合於茶坦姆東站待車西遷時的情形（中央）

希特勒解釋演詞
並非向英示弱
乃鑒戰事無進行理由

【中央社柏林二十日電】據路透社訊、希特勒昨日午後、在國會舉行特別會議時演說、對英國作最後之呼籲、最後命謂、『諺云、兩強相爭、必有一亡、邱吉爾或信亡者必爲德國、而余則知亡者將爲英國、余此時良心上責任所在、爰再度對英呼籲、余非乞憐之戰敗者、而爲以理智名義發言之戰勝者、故余不妨作此呼籲、余未見此戰必須進行之理由、余念及凡戰事所需亦犧牲輒爲傷感、余亦應爲自己人民挽回戰禍、余知千百萬德國人民、自極盼與無端對我二次宣戰之敵國解決一切、惟余亦知國內準備犧牲其所有之一切、婦女亦準備犧牲、邱吉爾或再不相信余言、而謂余言乃對己最後勝利有所疑慮而發、果爾或許余對未來之事、余可對天良無愧、追溯已往數月、吾人荷上蒼之庇蔭大功告成、或深感謝上蒼在吾人艱苦工作中、佑我決心、予我指導、至於余個人上蒼授我以恢復吾人自由與光榮之重任、余尤爲感動、』

中日全面和平時
英美均可放棄
在華特殊權益
兩國當局先後聲明

【中央社華盛頓十九日電】英首相邱吉爾十八日在下院曾聲明謂、英政府將在中日完成全面和平之時、準備廢棄在華治外法權、歸還租界、並廢除不平等條約、頗惹起關係方面之注目、美代理國務卿韋爾斯、十九日會見記者團時、亦言及英首相之演說、聲明美國政府、俟時期成熟後、亦將準備對治外法權及其他特種權益之撤廢、與中國政府進行交涉、

【中央社華盛頓十九日電】美國務院於十九日招待新聞記者席上、由副國務卿韋爾斯代表國務卿聲明謂、美國將準備在撤廢美國在華治外法權等特殊權利、適當時期中、與中國政府開始交涉云、該聲明與十八日英相邱吉爾之議會演說、不無關係、該聲明對邱吉爾演說中、僅採取撤消中國治外法權一部份、其他封鎖緬甸公路等問題、全不過問、此則爲所可異者、韋爾斯副國務卿之聲明內容如次、

『美國政府已有準備在適當時期、會同英政府與中國政府商討撤廢治外法權等在華特殊權益問題、美政府對在華治外法權問題之最近見解、已如在一九三八年十二月三十一日致日本之備忘錄中所披瀝、又與中國政府以撤廢各種特殊權益爲目的之交涉、因一九三一年滿洲事變發生而告中止、美政府在中日紛爭爆發之一九三七年、對當時該問題、認爲欲再以友好之考慮時、由正當之手續、與中國政府商議、在國際諒解下、撤廢美國與各國在華治外法權等所謂特殊權益、此可謂過去至現在一向之美國傳統政策、該政策雖至今日、但亦不加任何變更云云、又據國務部官方聲稱、副國務卿之聲明中、所謂「特殊權益」者、乃包括租界之行政權云、

日使訪英外次
談關係各問題

【中央社倫敦十九日電】封鎖緬甸香港公路後之英國新遠東政策、曾於十八日在上下兩院討論、日駐英大使重光、十九日下午五時、訪英外次勃特勒、對日英關係各問題、繼續舉行重要會談、

德元首演說和平
英朝野置若罔聞
美方預測德必失望

【中央社倫敦十九日電】路透社記者對於德總統希特勒所發之對英勸告和平演說、會傳出英政界方面對此演說之意見如次、「希特勒之演說、祗在其任意侮辱英首相邱吉爾、及關於情報部長達甫克巴、以及陸長艾登之處、尚可借鏡、其他一切、則皆爲不生好感之贅疣耳、英政府以爲實無對此作公式答覆之價值、惟首相邱吉爾或於最近在議會表明其見解」、

【中央社紐約十九日電】英國朝野、聆悉希特勒總統、對英勸告和平之演說、表示斷然不中其誘導致敗戰術、反因此更加強抗戰之決意、十九日合衆與美聯兩通信社倫敦電將以上消息報告於後

合衆社 倫敦電稱、英國國民、對於六月十四日邱吉爾首相之演說、表示絕對予以支援、即使對德交戰期間延長、亦無應和之意、英國國民自法國投降後、即預期德方將提議和平、而德國之應答、自兜捕法艦隊後、遂更表明矣、又據、

美聯社 倫敦電稱、英國絕不接受德國之和平停戰案、希特勒總統企圖動搖英國國民對德繼續抗戰之決心、同時對德國國民表示繼續戰事之責任者、是爲英國、但英國國民對德抗戰之斷然決意、不因此搖動分毫、

【中央社紐約十九日電】據紐約泰晤士報華盛頓電、美政府對於德元首希特勒勸英和平之演說、現避作公式的批評、惟據非正式之意見、則顯然表示失望、認希特勒此次演說、與彼等之期待相反、並未提出能使英國以好意接受之實質的和平條件、

希特勒接見會談
義外長抵德

【中央社柏林二十日電】據海通訊、此間官報發表稱、德元首希特勒、於星期六日午前接見義外長齊亞諾、作長時間之討論、德外交部長里賓特洛甫、義駐德大使愛爾非尼、及德駐義大使麥根森、均參與討論、

【中央社柏林十九日電】德政府於十九日下午、由德意志新聞社發表、義外長齊亞諾、於今日下午三時抵達柏林、按齊外長此次訪德目的、當爲德義二國在開始對英攻擊前、作最後之重要協議、又齊外長會出席十九日開會之國會、

義官方正式否認
撤退在華駐軍

【中央社羅馬二十日電】據海通訊、義官方於星期六日、正式否認義軍將由華撤退之消息、

德訂定復職辦法
前比政府流亡官員

【中央社布魯捨爾二十日電】據海通訊、據德駐比軍事長官宣稱、所有前比國流亡於外國之官員或曾在政府任職者、經德軍事長官明白之認可、得以復職、但此項認可辦法、可隨時取消、又明令說明、凡前比政府國會議員、及其他逃亡官員、對於地方秩序有妨礙者、均不得享受該認可復職辦法、

閉鎖駐比荷使館
日政府循德國要求 石射公使已抵柏林

【中央社柏林十九日電】日本循德政府之要求、已將駐比利時與荷蘭國之大使館及公使館閉鎖、駐荷公使石射及使館館員、已於十八日抵柏林、浦邊候補外交官、亦於翌日抵柏林、一行預定在此間稍作逗留、即行返日、

國府還都以來
對內對外措施
宣傳部長林柏生氏在滬
向中外記者團詳談事實

【中央社上海廿日電】國府還都南京、爲時雖短、但經中央當局、感召人民、埋頭苦幹之精神、對和平運動信念益形堅定、則愈見殷切、宣傳部林部長爲使人民澈底瞭然國府還都以來之財政軍事各種措施、對內對外政策之推進、以及目前民食問題之解決等諸般情形、特在公務繁冗之中、抽暇偕同宣傳部宣傳指導司郭司長等、於十九日下午來滬、當即先到國民新聞社慰問職工、並到白宮殯儀館對故國民新聞社長穆時英先生靈柩、表示哀悼、然後到中央電訊社上海分社、中華日報館、時代晚報館、青年良友畫報社巡視一過、對各社職員、歷盡艱辛、爲和平運動奮鬥、特別予以嘉勉、廿日下午三時半（上海時間）招待中國新聞記者、五時半招待西報記者、六時半招待日本記者、發表國府還都後施政概況之談話、各報社記者傾聽之餘、對國府建設進步之速、和平運動之進展、無不表示感服云、林部長談話（見第二張第二版）

日新閣陣容之預測

【中央社東京二十日電】關於近衛新內閣之專任閣僚及內閣三長官之陣容一般預測如左、

內閣總理大臣 近衛文麿

外務大臣 松岡洋右（決定）

內務大臣 安井英二（呼聲最高）

大藏大臣 星野直樹（呼聲最高）

陸軍大臣 東條英機（呼聲最高）

海軍大臣 吉田善吾（留任）

司法大臣 岩村通世（呼聲最高）

文部大臣 柳川平助（呼聲最高）

農林大臣 石黑忠篤（呼聲最高）

商工大臣 岸信介（呼聲最高）

內閣書記官長 富田健治（呼聲最高）

法制局長官 太田正孝（呼聲最高）

企畫院總裁 星野直樹兼（呼聲最高）

近衛組閣準備完竣

【中央社東京二十日電】近衛公開始組閣、今日已爲第三日、全日未出荻窪之私邸一步、上午十時十分、邀請伊藤文吉男、下午三時另五分、邀請岸商工次官會談、擬就經濟界各方面之情形及今後之趨勢、徵詢兩氏之意見、在陸海外三首腦決定後、近衛公一再考慮者、爲大藏、商工、及農林三相及企劃院總裁之人選、需適應世界新秩序之方策、由國防外交最高方針之確立而決定後、問題已爲以經濟政策爲中心之國內新體制建設、近衛公之進行未定閣僚之人選、幾無時或忘上項關係之考慮、今日全日用電話與各方面接洽、僅止於會見岸商工次官及伊藤文吉男等裏面工作、表面工作、尚未有何等動靜、惟上項準備工作、今日已告竣事、二十一日上午、各候補閣僚將陸續赴荻外莊、大致岸商工次官之昇任商相、安井前任文相之內相、石黑中央金庫理事長之農相、星野之藏相或企劃院總裁、已可確定、

日各要人訪近衛公

【中央社東京二十日電】伊藤文吉男爵、二十日上午十時十分、應召赴近衛公爵邸、進行種種會談、共進午餐後、至下午一時二十五分辭出、

【中央社東京二十日電】日商工次官岸信介氏、於二十日下午一時半、應召赴近衛公邸、至下午三時三十五分辭出、宣佈會見公爵情形、謂今日會見公爵、乃就商工行政、有所請詢、至外間傳余以商工大臣之資格接受入閣交涉、亦有謂未接受者、均屬子虛、

【中央社東京二十日電】安部警視總監、二十日訪問安井二氏、會談要公、又近衛公爵親近之後藤隆之助氏、亦於同日訪問安井氏、有重要會議、

青木一男返國
阿部大使經濟顧問

【中央社福岡二十日電】阿部大使經濟顧問青木一男氏、二十日上午十時半、自上海乘機返國、

【中央社東京二十日電】阿部大使經濟顧問青木一男、今日下午五時四十分、乘飛機歸抵東京、

日新閣僚
兼任者已決定

【中央社東京二十日電】日新閣兼任之閣僚、已決定拓務大臣由外務大臣兼、鐵道大臣由遞信大臣兼、厚生大臣由內務大臣兼、

近衛公爵發表談話

【中央社東京二十日電】近衛公爵二十日下午二時、對記者團以書面所叩詢關於閣員之銓衡、答覆如下、

（問）今日有完成組閣之可能否、（答）無、

（問）現在已有內定之閣員乎、（答）無、

（問）目前會接見何人、（答）接見岸商工次官、

（問）遞相係專任抑係兼任、（答）專任、

（問）企劃院總裁是否兼任、（答）不能答覆、

（問）公爵將會見星野否、又星野氏地位如何、（答）余將會見星野、但在今日抑在明日、則不能答覆、

（問）法相係專任抑係兼任、（答）法相係暫兼抑係待司法部推薦、不能答覆、惟並不待推薦、

（問）敢問兼任相所兼任何職、（答）未能答覆、

（問）聞在滬之青木一男已經離滬返國、且係應公爵之招、確否、（答）否、

（問）安井英二氏將入閣否、（答）不能答覆、

（問）伊藤文吉男爵、是否與組閣有直接關係、（答）無、

論日本新閣
義記者蓋達

【中央社羅馬十九日電】名記者蓋達、今日發表一文、題曰「强力的內閣」、首先介紹近衛首相、松岡外相、及東條陸相之經歷、繼檢討過去四十年間英美民主主義國家所及於日本公共生活之影響後、作如下之結論、「日本現擬歸還至嚴峻的國家傳統、義大利國民對於友邦日本之新政府及其今後之政策、實抱衷心的敬意與友情」

英防德軍來犯
更動高級將領

【中央社倫敦十九日電】此間預料德軍不久將大舉來犯、刻正積極從事防禦工作、英政府於十九日發表陸軍高級將領更動如次、英本土防衛司令官艾恩賽特大將、補任元帥、大陸遠征軍總司令官郭特大將、補任教育總監、南部防衛司令官布洛克中將、補任英本土防衛司令官、

王揖唐返京述職
對記者談華北情形

【中央社】華北政務委員會委員長、考試院院長王揖唐氏、於十六日由北平乘機抵京、向國府汪代主席述職、並整理院務、記者昨特訪謁、叩詢一切、當承王氏引見、玆錄其問答如次、

（問）華北最近之施政情形如何、（答）本人受命兼任華北政務委員會委員長以來、一切政務、經整理大致就緒、進行事項、現正着手擘劃中、施政情形、目前無大變更、

（問）天津水患將如何預防及處理、（答）華北治水乃一整個問題、已經設計、俟工程完畢以後、可望杜絕水患、至於天津方面、已由建設總署、及天津市工務局、縝密計劃、并成立防汛委員會、實施防禦工程、可望無虞、

（問）視察山西後、對山西之改進、及現狀如何、（答）山西之治安、業已逐漸恢復、軍民相處、亦頗融洽、該省礦藏甚豐、即將強化開發工作、鐵道改建實軌、亦已竣工、與運輸上一大便利、同時對荒旱地區、提倡造林、用以調節雨量、并獎勵開渠鑿井、以救目前之旱災、

（問）中牟決口之堵築問題、（答）中牟決口事件已奉中央令派專門人員來京會商堵口辦法、

（問）王委員長將於何時北返、（答）本人一俟要公接洽完畢、即行北返、時間現尚不能決定、

（問）南北物資交換問題、（答）現正與各關係方面治商中、不久當有相當解決辦法、

來論 日本新體制之成長與中國立場（上）

郁子傑

當德意兩國以非常的新興勢力重新建造歐洲之結構，同時英法兩國將開始記錄歸然的衰弱的歷史之今日，日本新體制從醞釀通過組織達到成長的階段，這樣的具有「豐富的含蓄」之事實，是有其不可以忽視的重要意義的。我們對於日本這個進步的變動，感覺到的是：新體制之內容大約一方面是日本自求強健發展，一方面是日本對於東亞企圖完成一次合理的革命之表現。

日本的新體制之本質，及其理想與抱負，前有田外相曾作過如下的明朗之解釋。

「世界的和平的確立，在人類進步的現階段中，可惜的，難于一舉達成，所以為了實現這大理想，在地理上，人種上，文化上和經濟上有密切關係的諸民族，應造成共存共榮的分野，首先在其範圍內確立和平與秩序，這是自然的順序。

東亞諸國和南洋諸地方無論在地理上，歷史上，民族上，或經濟上，都站在極密切的關係上，所以把這些地域包括，而成為站在共存關係上的一分野，以圖其安定，是當然的歸結。」

這二節意思說得已相當的明白了，我們假使以善意的理智去分析，那麼在世界激邊變化之中當然的担負起建設東亞的大任，這樣的民族精神之向上發揚是至少值得敬佩的，當然建設東亞是十分艱巨的偉業，但日本的愛國者與政治者對此有其忠實的理解，而在謹慎的考慮與沉着的活動之下產生了新體制，從而建立了有其不可限量的前途的近衛新內閣，由於新體制發展到新內閣，進行日本盛議的理想，此是顯然的表示着日本現在「理論與實踐的統一」之意味。同時也不容我們否定東洋歷史將開始寫上最光耀的篇章了。

日本民政黨十六日所發表的宣言，確定如下七項政綱：

㈠依立憲本義與大政；

㈡完成高度國防維持國家總力體制及安定東亞勢力；

㈢舉國上下貫徹肇國理想，維持國本國家生存，權圖亞洲民族之共存，協助世界新秩序建設；

㈣利用國民總意，擴充生產，規定消費，發揮最高能率之新經濟制度；

㈤根據教育基源，置其目標於國家目的之造成，啟發自發，陶冶共同服務之性格，決定國民訓練，

㈥以日本精神為輝光，宣揚東方文化，溶合東西文明，供獻於世界人類；

㈦樹立國民生活模範，開拓氣運，以謀日本民族增強。

上列七款，雖然未必成為新內閣的施政規則，但是大體可以看作新內閣前展方針之藍本，殆無異議。也許我們中國人認為那樣的東亞全體主義，是有遺憾之處的，但是嚴厲地說，中國應該有基本的自體力。顧慮日本的強展並不能夠增加自國基本的自體力，只有千萬同志，大家不惜犧牲奮鬥，振作精神去執行反共，去貫徹和平，這樣才能產生興民族利國家的基本的自體力，進而利用此基本的自體力之長大分担建設東亞的大任。（未完）

更正 昨日社論第二十行「片時的功」四字，與二十一行「厥的官吏」四字，彼手民相互錯植，致語氣不貫，不成文法，特行更正，並向讀者誌歉。

尊重中國主權 歸還民營工廠

華南日軍最高指揮官聲明

【中央社廣州十九日電】粵省自省市政府成立後，漸已確立治安，恢復經濟活動，同時民眾及實業家之歸來，亦逐漸激增，各實業家咸出資創辦新事業，當地日軍茲決定陸續將日軍所管理之華方資本各私營工廠等，予以歸還，十九日下午，華南日陸軍最高指揮官，發表聲明，題為「告日本居留民」大意如次，

「日本政府與國民政府間，同根據善鄰友好，經濟提攜，共同防共之三原則，開始調整新國交，日軍決尊重中國領土主權之獨立，當不惜任何援助其發展，如在國民政府統治下，為復興以廣州為中心之華南繁榮，乃竭力引導中國民族之資本，最近首先將各私營工廠，以適當條件，逐漸歸還中國，俾圖恢復中國方面經濟之活動，但同時亦決擁護正當日僑之發展，惟對於以戰勝自傲，而行為不正之日僑，斷然予以驅逐，決不躊躇，故望全體日僑，洞察國策之真意，協助正當之經濟合作，向共存共榮之途邁進」云云，

滬租界恐怖事件疊出

工部局束手無策 要求開領事團會議 討論妥善應付辦法

【中央社上海二十日電】最近一月來，上海租界內恐怖案件層見疊出，租界當局對之竟束手無策，今日公共租界工部局總董凱自爾，特致函本地領事團領袖領事丹麥總領保爾，請求召集領事團會議，討論妥善應付方法，並請求領事之協助，工部局之狼狽情形，于此可見一斑，

華盛頓盛傳 德軍開入西班牙

義亦援助西軍奪取直布羅陀

【中央社紐約十九日電】據最近華盛頓所接消息稱，傳德軍近已越過西班牙國境開入西領云，據十九日乘美輪「曼哈坦號」自歐洲來此避難之美人稱，此等德軍似達相當數目，今西班牙各都市，均有着制服之德國正規軍，及突擊隊兵士，高揭卍字旗之裝甲車，隨處均可發見云云，德西兩政府，議於德軍開往西班牙，力避發表共同證明，以說明理由，蓋認德國鑑於最近之西班牙開始奪回直布羅陀運動，為使西班牙貫徹此要求而出於實力支持起見，因出此舉，

【中央社十九日馬德里電】據十九日到達此間之消息稱，滿載英軍之英國艦隊巡艦三艘，十九日突開入直布羅陀軍港，武裝英軍一千三百名，在直布羅陀登陸，船中尚餘千七百名，

【中央社羅馬十九日電】據哈瓦斯訊，義國總司令部，頃於午後發表戰報稱，我軍業已控制整個地中海，我國機羣會擲大批炸彈，轟炸地中海西端之直布羅陀港，及其東端之海法港，即距離最遠之敵方根據地，亦時受我軍之襲擊，

荷印扣留德人事件 德採報復手段

【中央社紐約十九日電】據阿姆斯特丹來電，德政府發言人十九日言明，關於荷印扣留德人事件，德方被迫不得不採取任何措置，按此言當為德政府，不久將在所占領之荷蘭本國境內，採取報復手段之暗示

羅國飛機一架 在英失事墜地

【中央社羅馬尼亞京城十九日電】據哈斯訊，羅馬尼亞國飛機一架，載有機師等五人，頃在黑海上空距本國海岸四十英里處，失事墜地，

汎美會議開幕

議題為政治經濟軍事三種 範圍廣泛其結果頗堪注目

【中央社哈伐那二十日電】汎美會議已定明日起，在此舉行，討論歐戰所及於西半球之影響，及今後之政治經濟軍事問題，據今日之發表，議題有下列三項，

㈠「政治問題」，西半球各國國內之第五縱隊，及英法荷等國西半球殖民地之統治權問題，

㈡「經濟問題」，歐洲業已在德國控制之下，西半球對歐之通商問題，西半球如何解決，以及西半球各國相互間之通商促進問題，

㈢「軍事問題」，西半球之共同防衛問題，

閩省沿海各地 渝輸送線截斷

劉建緒四十萬大軍軍心動搖

【中央社】據同盟社訊，此次日軍華南艦隊連日作戰，閩省沿海岸之渝方各內地物資輸送根據地已全被截斷，閩省渝軍已感受深刻影響，以玉山作中心之渝軍第三戰區總司令劉建緒所部四十萬軍隊亦大為動搖，

【中央社二十日上海電】日艦隊報道部頃發表稱，日軍進佔鎮海後，渝軍十八日夜猶以百九十四師之主力新編三師及殘敗四十三師之一部圖舉行反攻，但經日軍陸海空三方面之闡擊，終於十九日夜全部潰退，

日機轟炸五臨

【中央社】據同盟社訊，十九日午前十時，日軍陸軍航空機賡續猛炸渝方第八戰區副司令傅作義部所在地之五臨，（五原東十五公里）午後三時空襲新編第二十一師所在地馬鎮北方十八公里烏布浪口烏拉鄂博（烏鎮東方五公里）渝方軍事設施受重大損失，

鎮海秩序恢復 城內不聞砲聲

【中央社】據同盟社訊，日軍於十八日佔領鎮海縣城後，渝軍一再企圖逆襲，日海軍陸戰隊，乃加以壓迫，使其向南退却，今日鎮海對岸泥灣山山麓之渝軍司令部，已被日軍毀滅，因之鎮海城內，已不聞砲聲，難民之歸城，亦已陸續開始，

德高級將領大晉級 表彰所樹功勳

格林元帥榮膺總元帥職

【中央社柏林十九日電】德總統希特勒在十九日國會中，為表彰德軍高級將領所建樹之功勳起見，發表空前大晉級，更因格林元帥厥功甚偉，特新設大德意志總元帥一職，以此榮銜任之，並授與德國最高勳章之鐵十字大綬章，

定遠中日駐軍 肅清四郊殘匪

【蚌埠訊】定遠縣城自被友軍與綏靖隊佔領後，該縣人民因飽嘗匪共威脅恐嚇，多數逃逸，渝雜陸續歸來，仍多為游匪所栽堵，現駐防綏靖隊改編為第五連，新任郭連長，係前洛陽軍分校第五期畢業生，前充第九團部主計郭曉村，到差後首先率隊肅清四郊殘匪，以作治安之根本之解決，故於本月九日及十五日，兩次率領該連官兵，會同友軍討伐距城十五里之嚴橋，及距城三十里之老牛倉各地，與發現五百餘名之游匪，猛烈抗戰，終因我軍奮勇衝擊，匪不支崩潰四逸，當場斃匪十餘名，鹵獲步槍三支，致使匪徒漸形斂跡，並經郭連長到處宣示綏靖工作，及和平宗旨，現人民皆絡繹歸來，各安生業，將來之定遠，不日即可恢復承平秩序云，

日遞信省擴充 對歐電報業務

【中央社東京二十日電】因歐洲情勢之進展，日本與世界各大國間之電報交通，有顯著之增加，尤以日德兩國間為甚，日遞信省有鑒於此，前與德國交通部進行交涉，擬除現在之大阪柏林間無綫電外，更增東京柏林直通無綫電連絡，藉以緩和電報之擁擠，並圖重要通信之傳達，不致發生遲延，現交涉已告就緒，各項準備亦已竣事，定本月二十二日起，開始東京中央電信局與柏林無綫電報局間之直通業務，此外日英間電報通信，現僅有大阪倫敦間無綫電一文，故電報收發，亦殊擁擠，日當局因與英方交涉添設大阪倫敦間一綫，現已締結協定，即日當可實行，

德又施新戰術 馬匹渡海衝鋒

【中央社紐約二十日電】據本地所接情報，德軍當局最近似積極在挪威方面進行攻英準備，大軍現正陸續開抵挪威北部，挪威各地之軍用飛機場，亦在趕速擴張中，準備空襲英本土之轟炸機隊，已有一部分自挪威根據地開始行動，此外德軍最近向挪威農民徵發馬匹，投之海，作使游泳至對岸之訓練，傳德軍此舉，係在英國本土登陸之際，將採取驅使馬匹游泳出發，使之觸發地雷之戰術之先聲，

德司令部發表 空軍最近戰況

【中央社柏林十九日電】德軍司令部十九日發表稱，

㈠德戰鬥機部隊，繼續空襲英格蘭各機場，船塢，兵舍，又轟炸蘇格蘭北部海岸洋面，及英法海峽上之英船，擊沉商船四艘，且予十二艘商船及哨戒艇二艘以重創

㈡十八日，英機之損失共計十二架，德方亦有二架行蹤不明，

駐英法使撤離倫敦 英法關係完全斷絕

【中央社維希十九日電】法政府通告對英絕交以來，漸呈微妙之英法關係，因此次法代理駐英大使賈士德蘭撤退，完全呈斷絕狀態，法外長鮑多恩，十九日語外籍記者團，發表英法國交斷絕之事件如下，

「英政府對法政府之與英斷絕國交通告，尚提議恢復兩國間之外交關係，故法政府要求歸還英海軍所截獲及解除武裝之法船舶與軍艦，且欲履行賠償法方受英艦攻擊之一切損失，然英政府對該要求，完全不答，故法政府十九日命令賈士德蘭駐英代理大使撤離倫敦」，

南京市政府布告 財字第四七六號

照得為政之道，首重綱紀，司權務者尤貴操守，政府設所徵稅以充政費，原以取之於民者用之於民，為眾謀福利，縣政之本，現在政費奇絀，用深焦慮，一再籌維，祇有就固有稅源之中切實整理，力圖改進，[illegible]本市經征人員，[illegible]以裕稅收而重市政，合亟出示布告，仰各級經征人員一體遵照，嗣後務各清白乃心，力求振刷，如果成績優良，自當[illegible]，並有奉公努力，服務者固屬尚多，而不自檢束者亦所難免，若不嚴加整頓，何以裕稅收而重市政，[illegible]有不法之徒，朦混舞弊，即係咎由自取，一經發覺，查明屬實，當按情節輕重分別撤懲，其有奸商扶同隱匿，希圖漏稅者，亦并予嚴懲不貸，其各懍遵毋違，切切此令。市長蔡培 B 1311

南京 一元豐莊道謝

逕啟者敝莊一廛市受，小試經營，九府紀沿，輒思蒐討，初學雛陽之賈，愧無猗氏之材，迺辱在知交，忝明有知於自，垂愛重煩，降玉趾荷投瓊錦，軒貽來字裏，炫珠璣之彩，斑毫揮就，行間鏗金石之音，珍朋價頓增，乎十倍往來，利市既攸賴乎同人，攻錯他山，尤印須乎我友，謹綴蕪詞，先申謝悃，統維茶照不宣

王利人 周慰農 謹啟

地址 昇州路七十六號 電話 二一七〇二轉 京蚌電報掛號 一九八三號 申莊電報掛號 八〇七八號

分莊 蚌埠老大街北首元益莊 申莊 上海九江路口慈淑大樓拾號 電話 九一零五七〇轉 辦事處 下關永甯街一六號 電話 二二一二七 B 1313

農鑛部公告 佈祕字第四號

查本部為調整戰後民營農場（包括普通農場苗圃及植棉植茶園藝等場所）林墾場（包括林場墾殖場等）蠶桑場（包括蠶種製造場等）畜牧場（包括普通牧場及養禽養兎等場所）養殖場（包括養魚養貝養蠔養蚌等場所）等事業以保障人民產權起見，業經派員分批出發前往各省市實地調查各該事業現狀，以資整理在案，惟以各該事業場所散處內地，深恐調查或有遺漏，特再公告，并製設各市社會局各縣縣政府，請領前項調查表一份，凡屬上開各項事業，其因事變後涉及對外關係或與外人合資經營者，無論已經或未經本部所派人員調查，務仰自公告日起三個月以內，逕向本部或各省市縣政府填寫詳為填寫備文呈送本部，俾便調查而資整理，事關業主產權，仰各遵照毋延為要，特此公告，中華民國二十九年七月日 部長趙毓松 B 1242

國際飯店啓事

逕啟者本飯店自開辦以來，承蒙顧客諸君對於西餐格外歡迎，每日車馬臨門，坐無隙地，以致川京中菜宴會，暫不招待，嗣後顧客諸君如有川京中菜宴會時，由一桌起至百桌止，請於前一日通知，以便應接，不暇之勢，迫不得已，對於川京小吃，暫決不延，恨謹此登報聲明 B 1369

國立師範學校招生（前教育養成所舊址）

簡章函索即寄五、校址：南京建鄴路本校

一、鄉村師範科五十名（丙）小學師資訓練班六十名（甲）高中師範科一百名（乙）鄉村師範科五十名（丙）小學師資訓練班六十名（丁）中學師資訓練班六十名（戊）社教人員訓練班三十名（以上各班均男女兼收）二、報名自七月二十一日起至八月八日止，考試日期八月十一、十二兩日，三、報名及考試地點 本校報名本校考試，凡投考（甲）（乙）（丙）（丁）（戊）三班者向各省市縣廳局報名在各省市 B 1310

南京 復大木行開幕廣告

本行自運中外木植（雙桐單桐，厚薄松板，西廣木椽子，洋松柳安，三夾板）等各種建築材料，應有盡有，如蒙賜顧，無不格外特別克己，効勞以副雅意是也

地址 復興路富民坊南首一九二號 B 1274

金城機製磚瓦廠緊要啓事

本廠在南京江寧鎮礦山之窯廠，陷於戰後全部被佔，以致兒廠停頓，現除呈請接收工廠，委員會及外交部進行交涉，靜待解決，設有中外人士假借本廠名義之一切行動以及私自抵押等情，本廠概不承認，誠恐各界不明真相，易受欺矇，故特登報公告如上 金城機製磚瓦廠籌辦處啓 B 1297

國立模範中學校招生（男中）（女中）

南京珠江路竺橋本校 南京石鼓路八十七號本校 函索簡章附郵壹分

招生名額（男中）初中㊀壹百名 初中㊂三十名 高中㊀貳十名 高中㊂三十名（女中）初中㊀壹百名 初中㊂三十名 高中㊀十五名 高中㊂十五名

報名日期 自七月二十日起至八月三日止 考試日期 八月六日七日 報名及考試地點 [illegible] B 1286

私立南京正始中學招生

校址 白下路十號 電話 二二七七四

年級 初中一年級上學期 程度 高小畢業同等程度 名額 一百名 報名地點 本校即日開始 考期 八月十六上午八時 報名費免 校長陳羣 簡章備索 B 1172

國立中央大學招生

考試日期 八月一日上午八時至十一時國文、下午二時至四時自然學科、八月二日上午八時至十一時外國文、下午二時至四時史地數學、八月三日上午八時至十二時口試、檢查體格

報名日期 自即日起至七月廿七日止

投考程度 凡公立或已立案之私立高級中學畢業或有同等學力者

考試地點 南京國府路二八二號、上海特別市教育局、江蘇、浙江、安徽省教育廳、南京市立第二中學、杭州浙江省立模範中學、蘇州江蘇省立蘇州中學

招生 應各地請求展期十天，本校招收文、理、工、農、法、商、醫、藥、教育各學院一年級男女新生共四百五十名，農專科師專科一百名，先修班五百五十名

簡章及優待辦法函索即寄（投考各生可寄宿教育部教員養成所惟須自備） B 1276

舉世無敵 唯一完美營養劑 腦丁

治療頭暈腦脹最靈 防除腳瘦手軟亦佳

常服可防腦弱 習慣遺精諸症 助增精力 確保康樂

成份名貴特殊 功能奇偉無比

各大藥房均售 遠東總經理⋯上海吉吉行 蘇州經理 華美大藥房

綸昌永不退色布 為夏令最佳之衣料

涼爽舒適 經濟美觀 經久耐洗 永不退色

綸紡（黑牌） 麻紡（綠牌） 府紗（紅牌） 法司綢（妃牌） 哥（藍牌）

各大公司各大棉布號均有出售

綸昌紡織漂染印花有限公司 LTD

總公司 上海四川路二百二十號 紡織廠 浦東陸家嘴 印花廠 浦東白蓮涇

國府籌商米糧對策
民食前途無憂
積貯預備米糧應必要時之需
採購十餘萬石陸續裝運來京

國民政府鑑於事變以來、民生凋敝、故以人民生活之安定、爲現下對內施政之核心、還都以來、在多方策劃中、最近米價騰貴、各地咸告米慌、民食一事、已成爲不可一日忽視之問題、上月下旬以來、政府當局、一再召集緊急會議、籌商對策、與現地日本方面諸機關連絡之下、對米粮問題根本對策、已有周密而且實際的成案、由行政院設立糧食管理委員會、專司調劑民食、平定粮價之職、由院長指定關係各機關長官爲委員、幷指定工商部梅部長爲主任委員、所定計劃之一部、聞已着手實施、全般對策之內容、尙未完全發表、聞其範圍至爲廣泛、如米糧數量問題、價格問題、統制問題、配給組織問題、運輸問題、節省米糧問題、奸商壟斷米粮之取締問題、均在處理範圍中、近日已有大批洋米運抵下關、此即上述對策之一部、聞此後政府將採取所有可能的必要措置、以維持民食之安定、幷漸次在重要地點、積貯預備米粮、適應米粮問題之緩急、必要時以低價應市、使構成合理的賣價、因此政府雖有相當鉅之財政負擔、亦所不辭、至於對壟斷囤積之取締、將由工商警政兩部連絡進行強化政策、對祇圖利己不顧民命之不正商人、予以嚴厲之制裁、若此由國民政府施行洋米之輸入廉售、運輸之合理化、產消之調劑、以及不正商人之取締、米糧問題、必能得有效之解決、又最近國際局勢變化、暹邏方面華僑、俄然捨棄重慶政府、而與新國民政府接近、聞兩者已有米穀買賣之準備、此足證國民政府華僑對策之積化、尤爲各方所注意、京市民食問題、經市政府、社會局、及有關各機關努力疏通來源、已得迎刃而解、記者特訪謁京市長蔡培叩詢民食前途、承發表談話如下、「本京民食問題、經向各產區努力採購疏通運輸、迄今統計已採購十餘萬石、將在最近期內陸續裝運到京、此後米價、可望回跌、目前全市人口約七十萬、月食米約九萬石、自價格暴漲、來源阻斷後、多數貧戶、均改食麵粉、本人預計購之米到京後、二個月內當不致再鬧恐慌、嗣後新穀登場、擬大量購積、以防患於未然、關於平糶方面、市府必根據最近貧民總複查發證、均係根據去年十一月間之戶口調查、大都移動、殊不眞確、故將來市府舉辦平糶、務求每一粒米、都能嘉惠貧民、不使虛耗、同時擬定「不患寡而患不均」之原則、務求普遍、以符平糶宗旨、定日內分別委派大批調查員、開始檢查全市各商號、如發覺囤貼及偷稅違章等情、槪予移送法院懲辦、

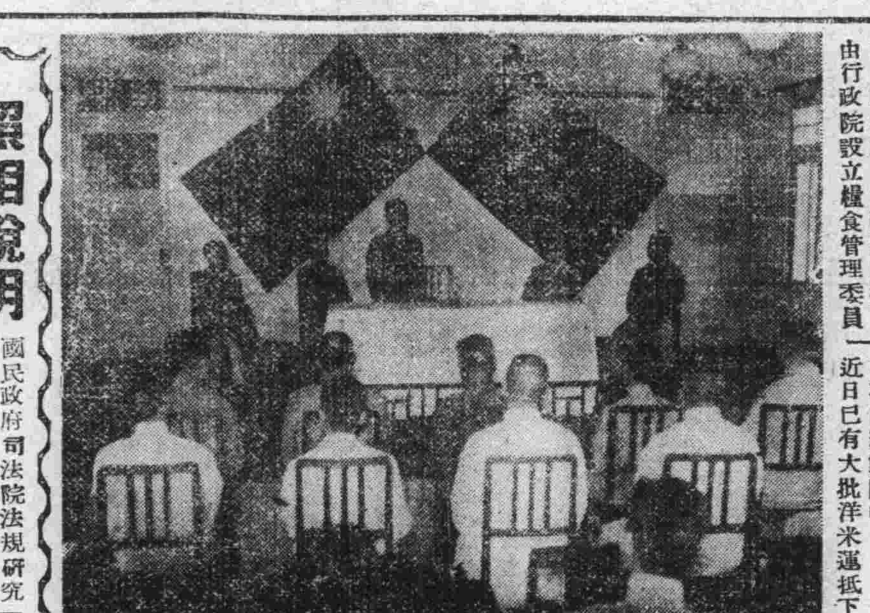

照相說明 國民政府司法院法規研究會於昨(二十)日下午三時在司法院大禮堂舉行成立大會中主席康煥棟報告時的情形

國府參軍處
舉行首次週會
唐蟒闡述和平反共建國意義

國民政府參軍處、於二十日上午十時在處內大禮堂舉行第一次週會、該處各參軍及典禮總務兩局長與全體職員均參加、由參軍長唐蟒親自主席、行禮如儀後、即席詳細闡述和平反共建國意義、諄勉僚屬認清目標、爲和平運動努力工作、幷以廉潔勤奮四字相鼓勵、凡娛樂場所不得涉足、以期養成風氣、而肅官常、至十一時廿分始散會云、

軍政部部務會議

昨日(二十)上午九時、軍政部開第十二次部務會議、各廳司長參事部附祕書主任等均出席、由該部陳次長主席、報告例案畢、總務廳張廳長提出該部公用汽車管理暨使用辦法九條、略事討論、當經通過、嗣由各司提出例案數起、均經通過、至十時散會云、

南京市宣傳委員會
舉行十七次會議
決定發行半月刊以廣宣傳

【本報訊】南京市宣傳委員會、於昨日上午九時、在市府內、舉行第十七次會議、出席者楊九鳴、陸稚存、張桐、張容稃、謝傳安等五人、由楊九鳴主席、陸稚存記錄、計報告事項、㈠市府改組、所有參加本會委員事實上有已離職者、似應呈請遴員補充、㈡南京特別市名稱、已改爲南京市、本會名稱、自應改爲南京市宣傳委員會、以符定制、㈠本會爲強化工作起見、辦事人員、亦有調整之必要、並經費支配槪況、辭長從略、討論事項、㈠市府改組所有參加本會委員、已離職者、應如何補充案、決議、請市長就已去職委員王承典、張晉二人、另行派員接充、㈠本會爲強化組織起見、人事應如何調整案、決議㈠推謝委員傳安担任本會總務組組長、㈡聘請京市知名之士擔任本會專員、㈢會內職員、受權主席委員主持辦理、㈠本會擬發行刊物、以廣宣傳案、決議、發行半月刊一種、內容分圖畫、文字兩方面、交編查組、主持辦理、㈠本會聯絡員、擬請遴委員兼任、請公決案、決議通過、㈠擬由本會多製標語、以廣宣傳案、決議、通過交編查組設計、

甯浦區稅務分局
檢查印花

蘇浙皖稅務總局甯浦區分局、頃奉總局令、對檢查印花、須切實加緊進行、該局以尙有少數商店藐視法令、故

初級水利技訓所
舉行甄別考試

水利委員會、爲造就初級水利技術人才、特舉辦初級水利技術訓練所、截至二十日止、報名者已有六十餘名、於二十日九時、在該會舉行考試、試驗科目、計㈠國文、物理、算學、代數、幾何、三角、㈡口試、㈢體格檢查、錄選名額、規定爲三十名云、

安徽中學
增級招生

私立安徽中學、近爲救濟失學兒童、並擴展內部起見、特定本學期起、增設女子部及高級中學、自即日起、已開始招生、計女子部一上一下兩級各五十名、男子部一上二上三上及高中部一上四班、各五十名暨各級插班生若干名、開學後、即在白下路及昇州路兩地同時上課、

小額軍票流通市面
零找困難當可解除

零找困難、亦爲一般民衆日常生活上之障礙、最近一週內、將有一種二厘五毫之軍用手票流通市面、零找困難、以及郵票及銅元代用券等缺憾、自可因之而掃除、該項小額軍票、各地日商銀行準備甚多、且可不需貼水、而以五元、十元大額軍票兌換云、

汪院長慨捐薪俸
作庚辰學會基金

二十九年高等文官考試北京舉行結束後、王典試委員長暨全體典試委員發起組織庚辰學會一節、已誌前報、現聞北方各專門學者繼續參加者、極爲踴躍、該會在北平中南海內擇定房屋、加工修葺、作爲固定會所、汪代主席特慨捐薪俸、作爲該學會基金、以利進行而示提倡云、

教育局更委
各校館長人選
罷免各員下年度擇優位置
各小學校名將以地名名之

【本報訊】京市校長人選之來源、頗爲複雜、溯自首都淪陷、在自治會時期所設學校、多屬自行先假公產設立、然後呈請收歸市辦、以是對於各校校長之資歷、自未能悉符規定、逮至督辦南京市政公署暨南京特別市政府相繼成立、此部私人辦學之風、始行停止、而人選亦漸較整齊、此次國府還都、京市改組、新任教育局長徐公美秉承市長蔡培意旨、對於人事力求調整、以期革新、現悉該局直轄之中小學校校長及社教機關主任人選、經就原任中、詳加調查、審核後、業已全部決定、並呈報市府備案、計留任者二十五人、調遷者二十二人、新委者僅七人、其因故罷免之各員、傳亦將於下年度、新增事業機關中、擇優位置、俾維生計、日昨該局已將委令訓令分別發出、茲探錄名單如下、計第一中學校、(凌叔明)、第二中學校、(雷子居)、女子中學校、(徐公美兼)、第一模範小學校、(張竹軒)、第一小學校、(盧至欽)第二小學校、(沈寶秋)、第三小學校、(孫覺民)、第四小學校、(何伯平)、(第五小學校)、章炳生)、第六小學校、(張盛祺)、第七小學校、(岳文杓)、第八小學校、(朱國屏)、第九小學校、(戴永和)、第十小學校、(厲立夫)、第十一小學校、(張明法琴)、第十二小學校、(葉慧清媛)、第十三小學校、(周許毓彬)、第十四小學校、((蔣慕韓)、第十五小學校、(、(王申伯)小學校、(第十七小學校、(姚桂根)、第十八小學校、(查瀚千)、第十九小學校、(陸敬一方)、第一初級小學校、(丁鐵周定影)、第二初級小學校、(、(萬汝明)、第三初級小學校、(石忍菴)、第四初級小學校、第五初六初級小學校、(陳本初)、第七初級小學校、(鄧振遠)、第八初級小學校、(鄧協和)、(張大公)、第九初級小學校、(朱崇如)、第十初級小學校、(范富生)、第十一初級小學校、(馬劍秋)、第十二初級小學校、(葛廛)、第十三初級小學校、(林大智)、第十四初級小學校、(孫體根)、第十五初級小學校、(俞盛榮)、第十六初級小學校、(胡傑人)、第十七初級小學校、(石宜孫)、第十八初級小學校、(黃夢石)、第十九初級小學校、(施海波)、第二十初級小學校、(凌季康)、第二十一初級小學校、(尙未開辦)、第二十二初級小學校、(鍾祖森)、第二十三初級小學校、(閔亮)、第二十四初級小學校、(蔡學舜)、第二十五初級小學校、(周齊勳)、第一短期小學校、(劉榮庭)、第二短期小學校、(鄧宗滌)、第三短期小學校、(戴子振)、第四短期小學校、(朱步章)、第五短期小學校、民衆教育館主任、(趙春江)、民衆圖書館主任、(胡國仁)、並聞各該小學校名、將依小學規程之規定、以所在地名名之、俾符功令、而資明顯云、

司法院舉行
首次週會

司法院於十九日上午九時舉行首次週會、由院長溫宗堯出席報告、聞司法院此後週會、將於每星期三上午九時舉行、業由祕書處傳知各科室知照、

東亞俱樂部
今日公演平劇
劇名爲坐宮與金殿裝瘋

【本報訊】東亞俱樂部爲提倡一般會員之正當娛樂俾免虛擲時光、每屆星期必放映電影戲劇或唱奏中西高尙音樂、收獲成效、尙稱完善、茲悉該部特於今日下午八時起、上演二齣唱做並重之京劇、一爲麟影林豔春合演之四郎探母、一爲袁素琴宇宙鋒(代金殿裝瘋)、二劇均係劇界大王梅蘭芳之得意作劇本、精采之處、層出不鮮、預卜屆時該部門前定呈一番車水馬龍之盛況云、

失物招領

㈠布匣一只、內裝湯如海箍證一張、及十元鈔票一張、㈠皮夾一只、內裝蘇北地區物資查檢所徐州本部證明單物字第三〇二八號一紙、及國際運輸株式會社徐州支店、領收證第二三三九號一張、以上兩件、係郭差由信筒內檢出、呈局轉廳招領、㈠淮清橋崗警、本月九日上午在路旁拾獲國幣一元票四張、㈠新街口崗警本月十一日下午九時在南京食堂門前、檢獲皮夾一只、內有日票十元一張、十錢日票七張、一錢銅鉛幣二個、㈠蠶隱路口崗警、本月七日下午二時、查得路旁有豬一頭、無主認領、以上均限十日以內覓保到廳認領

首都警察廳

法規研究委員會
補行成立典禮
溫宗堯等均有剴切訓詞

司法院法規研究委員會、自經中政會議通過恢復、委員人選、亦經分別派定、業已開始辦公、二十日下午三時、補行成立典禮、計到溫司法院長、溫祕書長、張最高法院長、林行政法院長及各機關代表、該會全體職員等四十餘人、濟濟一堂、情緒熱烈、三時振鈴開會、由該會常務委員康煥棟主席、報告、略謂、今天是司法院法規研究會舉行成立會的日期、蒙院長命偶賜訓、張院長等蒞臨指導、本會同人不勝榮幸之至、旋即報告、㈠該會成立之經過、㈡指定康常務委員爲該會常務委員之原因、㈢該會設立之宗旨、繼由溫司法院長訓詞、張最高法院長、林行政法院長、溫祕書長相繼演說、語多勗勉、至此康主席答詞完畢、攝影後、款以茶點始散、

黑人服務。永遠忠實
黑人香品。始終可靠
夏天必備

黑人花露香水 止癢去痱 蚊蚋虫叮
黑人爽身香粉 吸收油汗 除痱最靈
黑人……香皂 泡沫特多 去垢最易

(另有)
品
黑人美髮霜
黑人白油脂
黑人…髮漿
黑人…牙膏
黑人…頭水
黑人…頭油
黑人…霜

南京代理 建康路二十號寧記號

夫子廟國際聯歡社間壁
新開
美麗 百貨商店
本號特派專員赴滬採辦歐美各國及國產日用物品甚多
今日正式開幕
現已大批運京應市敬請各界駕臨參觀比較
B1315

醫學常識
怎樣應付苦夏
苦夏是什麽原故？
肺結核患者夏季攝生法

天是漸々的熱了、這個可惱的時期、使着人們汗流不止、並且體重減低、還種體重減低、身體削瘦、就是俗語所謂的苦夏、人類爲什麽要苦夏？這實在有可研究的價值、本來一個人的營養素、只能夠一個人的身體供給、夏天暑氣薰蒸、頭髮和指甲的生長、較冬日略速、汗液分泌亦較平日爲多、故體內之營養素不足應用、因此體重減輕、此即苦夏之第一原因。此外衰弱的人、夏日熱氣薰蒸、易現疲乏、胃腸亦受氣候影響而衰弱、由此而發現食慾不振、消化不良等現象、或因夜間着戶忘閉、受了寒氣侵襲而得痢疾、因此日漸衰弱、此爲營養缺乏、減去體重、此爲第二原因、外地球受着陽光直射表面熱度增高、而氣候亦高、過熱則漲、過冷則縮、此乃科學固定原理、何獨不然、空氣既上昇、則地面空氣必疏、疏則養氣稀薄、養氣稀薄、定不足人類及其他動物呼吸之用、呼吸既不足應用、則人類之天然性營養必現缺乏之營養缺乏則身體必現衰弱、此爲苦夏第三原因。

苦夏在普通人尙無生命危險、最可怕的就是結核病患者、的確、肺結核就是很危險的病症、到了夏天日光雖然充足、但因養氣不足、治療更爲不易、因此夏日是肺結核患者最危險的時期、如不善爲治療保養、在此炎夏期間、便有性命的危險。

我們既是知道了病的厲害、就應該先期預防、以補來的不及的。

唯一的預防苦夏的藥品、只有若素、因爲若素是含有酵素有機化合物、脂肪酸、(乙一)、(乙二)、維他命(乙一)、丙、丁、已)、荷爾蒙、……等、故夏日人體的消耗營養素、生活素之缺乏、能予以相當之補充。若素內之酵素有清理胃腸之功效、故夏季胃腸機能故障、若素皆能治之。若服『若素』則胃腸病患者及肺結核患者對於苦夏可以高枕無憂矣。『若素』各地藥房均有代售、如貴地無處購買、可寄款至上海南潯路一七六號若素大藥廠、即可由郵局寄上。

『若素』價目、二百片裝每瓶一元六角、三百片裝每瓶二元三角五分、一千片裝每瓶七元三角。郵費每瓶另加三角五分。

徵文

服用若素後、效驗如何、請來函詳述、以備病家參考、不論好壞、均所歡迎、批評能以玉照賜下、當有徵物奉贈、來函請寄上海南潯路一七六號若素大藥廠

經驗談 衰弱症 服之見功

若素大藥廠執事先生台鑒、敬啓者、頃見若素大藥廠出品之若素藥片能治虛弱之症、而且滋補要品、而得直趕康健之大道、實爲病界之福音、敝人身軀素有虛弱之象、而孱弱少力、雖在壯年時代、而時覺過年之景、猶似一天工作而晚間安睡、寢不入甜鄉之苦、神思恍惚、飲食亦漸步退、故已日久、身體瘦而少力、而兼胃疲、消化力亦弱、已服過各種強身補腎之藥片等類、亦無見有效之功、日前敬悉貴廠賜郵寄下若素藥片、付與敝所鄭君、敝人仰求轉賜、當即依照治法而服、連服三日、竟能安枕寢睡、翌日起身、精神充足、不覺有疲倦之象、足見該藥片王道妙藥、非但能可安枕而且飯量亦善可增、敝人思想若素之藥實爲藥中之靈丹、敝人願爲親屬友誼介紹同病之衆、速宜服之、同登健康之途、思能常服此藥、非但速治病根而且永保平安。

預防傷寒。赤痢
最新安全內服藥
『海特洛根』
海特洛根爲最新絕對安全的預防傷寒、赤痢的內服藥、無泄瀉、腹痛、發熱、嘔吐、食慾不振等。無論老人、幼兒、孕婦、或患糖尿病、結核病患者均可安心服用。服法簡便、售價低廉。函購每瓶連郵費……
上海南潯路一七六號 若素大藥廠

經濟新聞

市商集資赴蕪採辦 米價猛跌可期

集團購米資金達卅萬元 運有成數即行運京發售

【本報訊】市府爲解決本京民食問題、前已特派大員分赴各產米區域折衝聯絡、均經獲圓滿結果返京、遂即製訂採辦證、召集米商談話、說明此次疏通來源之經過情形、并准許正當商人攜採辦證、集資赴各產區購米運京、等情去後、各米商業經集有三十萬元鉅款、原擬十九日起程、玆據社會局某要員稱、昨日因社會部召集米業代表談話、本京赴產區購米商人、已被邀出席、致不得已暫停一日、准於昨日（二十日）晨起程、攜採辦證、前往安徽太平、當塗、蕪湖等產區購買、遇有成數、即令各該米商先行運京、採用陸續運輸之方式、庶可救濟眉急、因購米手續甚簡便、日內即有大宗食米源源運京、米價勢必猛跌、誠爲解決民食之有效辦法也、

金市突形猛漲 紗價穩定

【中央社京訊】昨日京市金融市場、忽於外匯稍緊、人心轉爲興奮、故金市陡見猛漲、刻金市大條五千三百四十五元、飾金進五百十元、出五百六十元、（每兩漲十五元）匯劃貼現四十九元、日鈔進八十一元五角、出八十一元、折合法幣爲進一百廿二元六角、出一百廿三元四角、紗市因一度猛落後、期貨市場絕跡、致紗價無法上游、計東紗成交五百包、同行未做開、客銷五百包、華紗成交一千一百七十五包、同行九百七十五包、客銷二百○五包、各支紗價、六支藍雙麟五百元、八支三虎五百五十元、十支大寶五百六十二元、十支織女六百廿五元、十六支仙鶴七百卅五元、十六支金塔七百四十八元、廿支雙馬八百六十元、廿支藍鳳七百八十元、廿支仙鶴七百八十五元、廿支水月八百廿五元、廿支璃馬七百廿元、卅二支藍鳳九百卅元、

紗布市氣慘淡

【本報訊】本市紗花匹頭、受滬價劇跌刺激、市氣轉形慘淡、過剩纖貨、均謀出路、惟客銷雖有起色、北幫買戶、一部分阻於淮水之橫決、無法搬運、銷路乃感呆滯、運日沿海封鎖消息傳出、滬市一般未經脫手之國貨、深慮前途淡落之可提、自動鬆手求脫、紗布兩項、跌風將形慘厲、本市交易、因購戶已觀望待機、成交寥若晨星、龍頭布曇花一現之優勢、復跌至二十八元、四十二支藍鳳、亦重回入千元大關云、

浙東海口封鎖 滬柴炭來源中斷

【滬訊】滬市柴炭、向賴浙東溫州黃岩產區、採購運滬接濟、自戰後以來、因浙東航運、迭告阻滯、來源困難、時續時斷、售價逐步飛漲、今年開春後、滬溫航運恢復暢通、滬市柴炭商、爲充實存底、曾乘時集資大量採購運滬、且客販已有帆船裝運來源、價格遂趨回落、燃料接濟、供給充裕、來源迄未中輟、詎近日浙東溫甬口岸、又被封鎖、來源遂告中斷、同業乘機又大量囤積、據該業中人稱、目前來源雖告中斷、但市區存底充足、而時屆炎夏、市銷欠暢、供求不感匱乏、如來源中斷、久持下去、不免發生恐慌、市價將繼漲云、

金融界新壁壘 元豐錢莊開幕

各方存款逾五十萬元

執金融界牛耳之元豐錢莊、已於昨日舉行正式開幕禮、前往祝賀者、有各機關代表俞覺生、陳光中、朱學虛、申振綱、洪孟揆、蔣國珍、吳道南、葵兆琛、曹季錢、王樹棠、及各地商會會長張近愚、李懿龍、曹樸安等、以及本京金融領袖程朗波、陸海峯、陳華伯、許遯公、湯紹衡、劉漢章、、本京聞人宋漢文、邱吉甫、何柏椿、朱亞雄、暨各業重要人士、并有日籍商人、三井三菱等洋行負責人、共千餘人、濟濟一堂、車水馬龍、頗極一時之盛、聞該莊昨日甫行開幕、即收到各方存款、將逾五十餘萬以上、實開京市錢莊開幕營業之新紀錄、而亦爲事變後破天荒京市之商業壯觀、并聞該莊宗旨、抱定服務社會主義、辦理儲金匯兌存放業務、實現調劑金融、流暢商業之意、俾京市金融壁壘、日趨鞏固云、

小麥賣戶心虛賤脫 麵粉廠盤平靜

【本報訊】本市粉市、漲後轉趨堅穩、蓋小麥見貨累累、客買呆鈍、問津日尠、皖麥大批後援、猶絡繹在途、引起賣戶不安、心虛賤脫、麵粉漲勢、亦懸崖勒馬、廠盤報靜、終以國戶支持甚力、跌風未起、現蕪湖粉抵京傾銷、爲數頗鉅、散戶見路轉狹、吸買見疲、各牌粉價、暫無波動云、

滬米來源踴躍 民食恐慌已解

【滬訊】滬市整個糧食、目前似已日趨穩定、不致再演漲風、且有逐步下跌之勢、蓋以近來西貢運糴米、來源踴旺、存底日益充厚、民食供給、絕對無虞缺乏、且國內各地秋收在即、新米逐漸登場、人心大爲安定、據米業公會委員談、上海糧食恐慌、已經過去、前數週米價之飛漲、一因各地亢旱、田土龜裂、農人大有秋收無望之嘆、各省產米區禁米出境、二因越南海防香港等處、情勢緊張、航運中斷、人民恐慌、西貢洋米來源被阻、從事囤積居奇、投機米奸操縱市面、以致米價繼續飛漲、現經租界當局督促米業團體、抑制米價高漲、嚴密防止奸商操縱、并組織米評會、評定當日市價標準、及疏通來源、大批洋米絡續運滬、內地天時雨水調和、秋收有望、且新貨即將登場、故人心咸感缺米恐慌、頓形稍釋、而內地南京、無錫、蘇州、杭州、嘉興等地當局、已在調劑民食、救濟米荒、有妥善辦法、省與省間糧食調劑、可趨平衡、無須向省外大量採辦、故預料此後米價、可穩見平跌云、

商情

米糧（河下行盤）（每石價）

品名	價
黃熟上	五八.○○
黃熟中	五七.○○
黃熟次	五六.○○
洋秈上中次	（缺貨）
晉通機米	五六.五○
元熟米	五五.○○
糯上米	五八.○○
糯次米	五七.○○
糯上米	四九.○○
糯次米	四八.○○

雜糧

品名	價
元麥	二二.○○
蠶豆	二一.五○
菜籽	二三.○○
綠豆	二五.○○
黃豆	三三.○○
条豆	（缺貨）

油糖（每担價）

品名	價
青豆	（缺貨）
芝蔴	三二.○○
小麥	二七.○○
豫安油	九三.○○
淮豆油	九三.○○
宿豆油	九三.○○
菜油	八四.○○
蘇油	九四.○○
秋油	一五.○○
精鹽（加三成五）	一四.二○
淮鹽（加三成五）	一三.七○
四五（每包）	一一六.○○
四號（每包）	八○.○○
棉白（每担）	六四.○○
袋赤（每包）	一一六.○○
枝洋（每担）	六八.○○
提膏（每担）	七二.○○
荷粗砂（每包）	一二五.○○
冰糖（每担）	九○.○○

麵粉（每袋價）

品名	價
綠牡丹	一五.三○
紅牡丹	一四.○○
藍牡丹	一一.五○

煤炭（每噸價）

品名	價
綠飛塵	一五.○○
紅飛塵	（缺貨）
藍飛塵	（缺貨）
鴻基煤	（缺貨）
中興塊	二○○.○○
中興屑	一五○.○○
陵煤	五五.○○
開平煤	（缺貨）
焦煤	三六○.○○
紅煤屑	（缺貨）
龍潭煤	五三.○○
銀炭	（缺貨）
木柴	四.八○
黑炭	一五.○○

香煙（每箱價）

品名	價
大英牌	九○○.○○
老刀牌	七四○.○○
仙女牌	四七二.○○
品海牌	六二○.○○
金字塔	五○○.○○
白金龍	一○○○.○○
白金龍（聽裝）	八八○.○○
小長城	四五○.○○
大聯珠	四四○.○○
大香檳	五三○.○○
百花牌（日幣）	一五○.○○
黃錫包（日幣）	三二○.○○
美駝牌（日幣）	一八○.○○
禮拜堂（日幣）	一三五.○○
雙斧牌（日幣）	一七七.○○
雙斧牌（日幣）	三一○.○○
全綠牌	二五七.○○
長壽牌	一五一.○○
吉祥牌	一七二.○○
指南牌	二一四.○○
大前門（包）	二六八.○○
銀行（聽）	一四四○.○○
銀行（包）	一三五○.○○
明星	一八五.○○
時鑒	三四○.○○

酒類（每担價）

品名	價
燒酒	五○.○○
泡子	六○.○○
高粱	一一○.○○
紹興	一四八.○○

金融（每兩價）

品名	價
金買入（市平）	五一○.○○
金賣出（市平）	五六○.○○
銀買入（市平）	三.○○
銀賣出（市平）	四.○○
華興票買進	一五二.○○
華興票賣出	一五八.○○
日票買進	八一.五○
日票賣出	八一.○○

雜貨（每箱價）

品名	價
美孚洋油（原聽）	一四.五○
亞細亞洋油（原聽）	一四.二○
光華洋油（原聽）	一四.二○
幸福洋油（原聽）	一四.三○
城門牌石油（日金）	一一.五○
上海火柴（每箱價）	三四.五○
南京火柴（每箱價）	三四.○○
鎮江火柴（每箱價）	三四.○○
留蘭牌洋燭	一九.六○
飛艇牌洋燭	一九.六○
固本肥皂	一○.○○
五洲固本肥皂	二四.五○
日光牌肥皂	二四.五○
鐵錨牌肥皂	三二.五○

上海經濟市況

滬市匯兌上午開盤

品名	價	
英匯現貨	三辨士三二分之二七	售
八月	三辨士一六分之一三	售
美匯現貨	六金元四分之一	售
八月	六金元一六分之三	售

軍票合法幣

八○元八分之七 售
八一元八分之一 購

海關金單位（華興券）

金單位二元八七七
合法幣四元六○七

聯銀券換算法幣

匯劃貼現率 一四七元○○
金塊開盤
五.二二○元

滬市棉紗現貨

品名	價
日光（一六支）	七五五元
藍鳳（二○支）	（不變）
仙桃（三二支）	九○○元
藍鳳（四二支）	九四○元

滬市棉布現貨

品名	價
四君子（四綾）	元八五五
四君子（五枚）	元八六五
龍頭（細布）	二七元八五

滬市雜糧現貨市況

品名	價
大豆油	九四元五○
大豆	三三○元五○
花生油	二五八元○○
麵粉	一六元四○○

外棉市況

品名	價
白洛去	一七九元五二
亞尼甘	一七二元八○
白拉基留	二四六元二二
美棉（八分之七吋）	二五六元六六
美棉（一六分之三五吋）	二六三元三三

華興銀行公定行市

品名	價	
英匯	六辨士	售
美匯	九金元一六分之一一	售
華興券換算法幣	一五四元	售
	一六○元	購

南京廣播電台播音節目

七月二十一日（星期日）（南京時間）

XOJC 660 周率

上午

時間	節目	
一一.三○—一一.五九	家庭節目	（家庭園藝續）（北京語）
一一.五九—一二.○○	報時	（日本語）

下午

時間	節目	
一二.○○—一二.三○	唱片	（口琴）
一二.三○—一.○○	西洋音樂	（管弦樂）
一.○○—一.二○	報告新聞	（北京語）
一.二○—一.五○	唱片	（京音大鼓）
一.五○—二.○○	預告節目	（北京語）（日本語）
二.○○—二.三○	唱片	（中國音樂）（流行歌）
二.三○—三.○○	經濟新聞	（上海語）（轉播大上海）
三.○○—五.○○	休息	
五.○○—五.○五	唱片	（中國音樂）
五.○五—五.三○	特別兒童節目	（XOJB歌唱隊）（轉播大上海）
五.三○—六.○○	唱片	（廣東音樂）
六.○○—六.三○	報告新聞	（北京語）
六.三○—七.○○	皇軍將兵之時間	
七.○○	時報	（日本語）
七.○○—七.一五	唱片	（越劇）
七.一五—七.三○	報告新聞	（北京語）
七.三○—八.○○	在留邦人之時間	
七.五○—八.一○	遊藝	（八角鼓）（馬溜壓）
八.一○—八.三○	遊藝	（揚州戲）（真蘭芬）
八.三○—九.○○	遊藝	（羣芳會唱）（轉播大上海）
九.○○—九.二五	報告新聞	（北京語）（轉播大上海）
九.二五—九.五○	遊藝	（羣芳會唱）（轉播大上海）
九.五○—一○.○五	各地通訊	（北京語）
一○.○五—一○.一○	預告節目	（北京語）

戲劇類

發揚日本文化 介紹風俗人情 觀「東劇」影片一次 勝游日本全國一週
今日開映南京巨片 忠次與頑鐵 川浪良太郎主演
家庭之旗 高倉彰主演
各界名士務希早臨
時間 日本鐘十二時起 隨到隨看
價目 日金 大人一元 兒童三角

郭少華 周美娟 潘筆芳 施子建 李淑棠 士桂卿 小王桂卿 張英武 姜曉雲 李榮萱 雪隱玉 謝俊樓
彭 張 張 小二王 新 小三 張 謝 胡
少卿雲霞桂卿 雲 秋 王 卿娃鴻祥俊座菊奎
男女藝員一百五十人一齊登台
（今日星期日戲）兒弟四本 李 鐵公雞 會 鳳姐 全武行 新 文戲
今天夜戲 三本西遊記 最後一天 絕不再演
對號票每日上午十時預售
中央大舞台 夫子廟 東劇 中華大戲院

國華公司意味深長奇趣鉅片 周璇 周光照 尤 主演 龔家農 起 華 鄭小秋導演 徐卓呆編劇
今天美妙特色貢獻 李阿毛與東方朔
哥哥放子弟向哥 錢！ 上下合作 兒做子老二東 老子的房！
加映世界時事新聞
規定時間 一時半 三時半 六時半 八時半
指定席 一元 小軍人 七角 五角
電話：二一二九五

首都唯一高尚的消夏勝地 麗都花園
遊覽券五角 乘涼時間延長
本園爲謀各界便利發售經濟購備一張所費經濟誠一舉兩得每日來園納涼既可省購券之麻煩又較每日購票者從速
月季券 每張國幣十二元正 每券贈納涼茶券十張
每晚十一時起 免收門票 入園乘涼品茗茶資每位三角
特設麗都色白冰凍西瓜 飲食品精製冷酸梅湯

標準大京班 鮑月春 白牡丹 馬驊駿 閻皓明
（今晚劇目）一口劍 太史慈白牡丹 三戲
露天有聲電影 路明 李英 主演 女人
時代話劇 一個女伶
潘玉珍 驚人武術
露天舞廳 充實女舞陣容加聘 第一流紅星 洪妹妹 羅妹弟 唐敏 王蘭芳 袁美云
新都樂府還移入園 今晚等候加以 本人上、起十一時
不購門券 大戲院 麗都
一鴻春童鶴紅 秦秦秦 巧鈴巧雲巧寶 全體一齊登台
今天星期日戲 全本 瓊林宴 林黛玉 採郎四探母
夜戲 全部貂蟬
對號六角 特別四角 普通二角 夜戲七時起
日戲 每逢星期 准於 表演

國際劇場 世界大戲院舊址電話二二九四二號 A502
國華影業公司出品
情趣叢生花樣百出的時代名劇
歌聲淚痕
爲難民呼號！爲災民請命！
諷刺！幽默！沉痛！義憤！
龔秋霞 舒適 領銜主演 龔稼農
每場加演世界新聞診片
前排四角 後排三角 平日 第一場一時 第二場三時 第三場四時半 第六場八時半 星期假日加演

本月十日全部開幕
國際飯店 十大特色 國際聯歡社
挽回秦淮盛況不惜耗費鉅金創金陵未有之先聲 裝璜富麗堂皇佈置陣容整齊
冷氣同時開放如臨瀛山幻境 復興京都市容添設偉大餐廳開六朝未有之創舉
莊嚴大廈 富麗禮堂 偉大名菜 川京西餐 衛生舞池 寬敞冷氣 科學器具 摩登紅星 妙齡設備 精美設備
不作虛偽宣傳請君親臨參觀指教
地址：貢院西街新廈 電話：二二九四九號

國際聯歡社啓事
逕啓者本社所裝冷汽因設備未週並本夏天氣奇熱以致收效較微有負諸君之殷望殊深抱歉茲爲澈底修理完竣即行正式開放以供諸君之納涼恐未週知謹此登報聲明

紅梅
夫子廟貢院街
可口的飲品 愉快的享受

南京大戲院 夫子廟 新姚家巷
天氣炎熱 修理內部 暫時停演

羣樂戲劇廳 夫子廟 A506
高尚娛樂清唱排 每逢星期日加演日戲
日戲 袁素琴 金鳳樓 小林梅君 汾河灣 代打雁 林艷春 二本虹霓關
晚戲 袁素琴 金鳳樓 六月雪 拾黃金
逐日特請各大歌星彩排好戲 各大歌星羣芳會唱 戲茶每位大洋三角

紅星老牌 大華醬油 烹製菜餚 鮮美無比
順風牌鮮桔水 大批到京 批售克己
分批售處 久大煤號 白下路十九四號
總經理大華公司 地址國府東街六號 A983

修理買賣 電氣冰箱
敝公司由滬聘到專門工程師修理北極惠斯頂好挪極各種電氣冰箱兼辦冷氣設備並收買新舊冰箱零件機器馬達等
南京吉昌貿易公司謹啓 乾河沿小粉橋一號 A679

野猪老牌 安住蚊煙香 效驗卓絕 衛生無害

同業領袖 四明 地址太平路太平巷口
名貴眼鏡——全部賤賣
品質——超過一切高峯
售價——賤到意料之外
——是花樣全備——
——有眼鏡皆賤——
歡迎參觀——比較便知

代賣 東亞海運 日本郵船 大連汽船 等 航線之船票
代辦貨物的 安慶九江漢口 等 轉運重份量搬運 等事務
爲中國人最便利的…… 上海旅行案內所南京支店 中山東路三○四號 電話二一二四七號 A702

歡迎中國人 高級分租房屋 「春日莊」
肅靜 清潔 便利
地址：南京太平路建福里六號 電話二一五九二 A698

中國首創驗目配光自製科學眼鏡 精益 地址太平路 花牌樓之一八一二號
信譽卓著歷史悠久之眼鏡家
慎視之。明察之。
慎重視力。必須明察鏡之益既爲保健目光。不可不鄭重光度適宜所以非經檢驗精確。您能達到補助功效本公司專驗疑難目光自驗科學鏡片精工琢磨時式太陽眼鏡。各種鏡架。 A616
總公司 上海南京路 分公司 北平天津重慶漢口香港昆明南京

鮑正療養院
前南京市特別市戒毒所所長鮑正之主持
是適合大衆理想唯一戒煙戒毒療養病之所
本院繼續優待黑籍同胞
敝院於開幕期中、因優待染癮同胞起見、特規定不論住院戒、門診戒、概以八折收費、並訂登記辦法、乃實行以來、投戒踴躍、登記擁擠、現已期滿、而各界函請繼續優待者、依然絡繹不絕、敝院爲便欲戒諸君不再向隅、特再將八折優待辦法、自即日起、繼續半月在優待期中、如因事不克住院戒、門診戒者、仍可先行登記、苦海無邊、回頭是岸、良機不再、欲殺從速。
院章備索 門診時間上午九時至十一時 下午二時至五時 星期停診
院址石鼓路三十五號

天香閣戲茶社 地址夫子廟A677
日戲 花美娟 張俊良 法門寺
夜戲 張俊良 花美娟 吊金龜 麻姑上壽
各大歌星翠芳會唱
蕭瑜準於明晚登台
每星期加演日戲 每位茶資大洋三角

各地通訊

浙東旅滬人士 望戰事早結束 實現和平人民早登衽席

【中央社滬訊】浙東戰事、刻已開始、日海軍當局以此次對浙東用兵目的、在切斷殘存之通渝援蔣路線、掃除和平障礙、決無意擴大戰禍、及傷害良民之意、蓋蔣介石受共產黨之利用、盲目抗戰陷中國人民於水深火熱之中、此次浙東發生米荒、人民以樹皮草根爲食、蔣氏不但不予救濟、反設立貿易委員會、重加剝削、且借抗戰之美名、而實行巧取豪奪、如將聚集、於浙贛路一帶之物資數萬萬元、移充救濟米荒之用、則浙東人民可免受飢餓之苦、推渝方視若無睹、聽由人民渡牛馬之生活、可云慘矣、浙東各縣旅滬同鄉、聞浙東戰事已起、莫不惶急萬狀、咸望戰事早日結束、實現和平、而使人民脫離苦難之境云、

霪雨兼旬河水氾濫 魯省災況不忍聽聞 省署籲請華北政委會賑濟

【濟南訊】山東省長唐仰杜、以本省自入春以來、天氣亢旱、雨澤稀少、不僅麥收減成、秋禾亦多未播種、時至夏令、甘霖迭降、補救可期、不意霪雨兼旬、各河暴發、而滋陽、泗水、汶上、濟寧、東平、昌邑、高密、鄒縣、莒縣等縣、先後具報、泗沂等河、相繼潰決、災情慘重、難民衆多、嗷嗷待哺、狀殊可憫、若就地籌濟、力實未逮、特將本省各縣被災概況、呈報北京華北政務委員會及華北救災委員會、懇請俯念魯省災害頻仍、迅撥鉅款、以資救濟、茲將省署呈文錄下、

爲呈報本省各地水災慘重、懇請鑒核、迅賜撥款振濟事、竊查前據滋陽縣電報、被水成災、業已轉請救濟在案、現在本省連日陰雨未已、山洪暴發、迭據續報、各地河流水位增漲、搶護無效、又行潰決多處、謹將被災概況、陳述如左、㈠泗河、泗水縣境連日大雨、水位暴漲、於七月五日堤防潰決、橋梁損壞、大溜直注曲阜、鄒縣、滋陽、汶上、濟寧等縣、現已流入嘉祥、鉅野、魚台、金鄉一帶、茲據報告、曲阜縣被害地畝約三十餘萬官畝、滋陽縣約四十七萬餘官畝、汶上縣約四十餘萬畝、其他各縣、尚未詳報、推泗水治爲泗河水源地、被災尤鉅、㈡汶河、因雨陡漲、流勢兇猛、經搶護無效、於七月三日在汶上縣屬易和村附近決口、七十餘公尺、㈢大小清河、因上游一帶大雨、山洪暴發、於七月六日早七時、在東平縣潰決兩處、口門寬度、約各三十餘丈、該縣一五六各區悉被淹沒、水圍縣城、被災詳情、正在調查中、㈣寥河泥河白河、在鄒縣六區傻橋龍屯等村一帶、三河合流之處、因雨水過大、河身漫溢、沖壞路基、實約二千七百公尺左右、災民一千六百餘戶、詳況在勘查中、㈤孝婦河、因雨水漲發、在淄川縣境氾濫、以麻大湖作中心、浸淹至桓台、高苑、博興等縣、就高苑一縣而言、被害地畝約二十餘萬官畝、水深一米達、㈥濰河膠河白狼河、均因雨水暴漲漫溢、濰縣昌邑、高密等縣、以昌邑被害最重、約十五萬官畝、㈦柳溝河五龍河、於本月四五兩日、因大雨突漲、在高密縣屬五康家莊附近決口數處、㈧沭河、因山水暴漲、由沂水侵入莒縣、臨沂、郯城等縣適臨沂一帶、亦連日大雨、上承漫入之水、低窪區域、盡成澤國、所有被害詳請、正調查中、以上乃本省各河潰溢被災、大概情形、查本省自入春、亢旱、雨澤稀少、不僅麥收減成秋禾亦多未播種、幸甘霖迭降、補救可期、詎又罹此巨災、就地救濟、力實未逮、業已先行電陳、除勉籌振款、先就災戰最重之泗水等縣酌施急振、及詳細災況、容俟查明續報外、理合具文呈請鈞會鑒察、俯念本省災害頻仍、迅撥鉅款以資救濟、實爲公便、

海員總工會舉辦 內河工友登記

上海【中央社滬訊】中國海員總工會自遷赴南市後、對於會務之推進備形積極、頃據有關方面傳出消息、該會所屬內河支部、刻已由白海峯氏負責指導、內部設施、益臻健全、徵集工友之登記、自着手以來、各海員自動報名參加者、殊形踴躍、頃已達相當數額、同時爲積極進謀會務之發展起見、將另行分組小組會、以共同商討海員正當之福利云、

黃河氾濫 淮水日漲 上游水勢洶湧

蚌埠【蚌埠訊】黃水氾濫、各河流水勢日形陡漲、淮河水位、連日增高不已、本埠河下已突增數尺、據阜陽縣來人談、阜陽水勢日漸提高、少數田禾被淹沒、地方正在日夜加緊堤防工作、至正陽關沫河口一帶水勢、較之蚌埠間尤爲洶湧云、

粵省府繼續 建設大黃埔 工程進展極速

黃埔位於珠江口、三面環海、港汊分岐、船舶麕集、前清之際、張南皮督粵、銳意建設、振興武備、遂設水師學校於黃埔、創魚雷局於長洲、魚珠新州添築砲壘、黃埔沿岸、駐守犍兵、此後該地、列爲要塞、海陸將校多由是出身、民九以後、國民政府、開府廣州、憤軍閥之專橫、鑑本黨之力薄、奉孫總理命、創設軍校、練兵於此、後北伐功成、削平叛逆、皆發祥於是焉、「七七」變前、遂照建國方略、籌築內港、闢黃埔埠、遂借外埔約三千萬、立督辦公署、負責經營、數年籌畫、逐步推行、開路築堤、次第實現、如黃埔大道也、新洲鐵路也、珠光堤岸也、碼頭貨倉也、或全部完成、或開始作業、或在測量當中、或在設計期內、工程進展、月異日新、何圖中日事變、工作停頓、經年妄戰、事敗垂成、自國府還都、粵府正式成立、凡百建設、繼續經營、闢埠工程、驟見恢復、且進步迅速、超越前型、和平救國、於此益信、今將工程分述現狀、

黃埔鐵路 查該路綫始於市東郊、終於珠光村、接駁廣九路、長約卅餘里、戰事未啓、路基鉄軌、經已敷完、橋涵接駁、尚未安善、今車站橋樑、次第築成、機車車頭無不設備、行車無阻、直通粵漢、外貨登陸、可由此段、直達北路、瞬息抵步、人民稱便、他日全面和平、港漢運輸、不須轉折、民生國計、獲益非淺、

黃埔大道 路面闊度、百二十尺、自大東門起至魚珠墟止、第一段、經天河機場、出中大學校、歷魚珠墟、至珠光村、第一段初段路面、再展築至波羅爲第二段、事變之際僅得弱半、橋樑涵洞、全未興工、全路土方、包築費用、廿五萬元、「七七」事變、工程中止、今繼續進行、已至路通車矣、現黃埔一帶貨品糧食、藉此大道、即抵市區、運輸入市、縣半小時、歌頌於途、豈非和平民利賴、方能建國、妄戰徒苦人民者耶、

倉庫建成 昔年長堤、首部工程、定七百尺、請馬克敦公司包辦工程、建築工費、一百八十萬元、打鋼樁、挖海泥、日夜動工、將已告載、不幸兵燹、粵東去棄、主持無人、今珠光村外、沿海邊者、建、長堤既已築成、堤工罷停、貨倉莫蔽、大者數座、小者十餘、貯貨品、巍立岸邊、形勢宏偉、氣象一新、且蝴蝶岡之山嶺、魚珠台之小邱、長洲之崗陵、鑿通成洞、築成暗庫、共約數十座、或面積萬尺、或縱橫數丈、專藏軍械、不虞空襲、近在南崗測量山嶺、闢地爲機場、挖洞爲機庫、工程旁午、日夜進行、以利往來、潛深海垣、使電輪小艦、隨處泊停、不虞擱淺、若再經營、廣州商務、蒸蒸日上、可預卜也、

汕頭市政府 設僑務訓練所 訓練有志青年負海外指導責任

【汕頭訊】市政府現爲訓練華僑有志青年、負起指導海外華僑工作、暨以和平建國方針、建設東亞新秩序爲宗旨、特在中馬路四十三號青年團內、設立汕頭僑務訓練所、並委任李憲爲該所主任、刻已發出第一期招生簡章、定期本月四日起至十二日止、爲報名期間、七月十五日考試日期、

邳縣水災慘重 專員公署決撥欵賑濟

蘇北地區自春徂夏、天氣亢旱、二麥歉收、予秋收亦有莫大影響、詎料於上月下旬至本月上旬、蘇北地區雨水連綿、將田苗淹沒大半、房屋坍塌者爲數甚夥、人民流離失所、散在四方、啼哭號寒、情殊憫惻、此次蘇北地區被水災者、尤以邳縣最重、災民五千名、嗷嗷待哺、專署對於慈善事業、向不後人、特藉各縣知事來徐出席縣政會議機會、於昨日下午四時召集各縣知事開水災救濟會議、屆時出席者、專署各顧問各科長、張宣傳部長及各縣知事共十餘人、如時開會後、由宇田顧問報告開會意義、遂即開始討論賑濟事宜、至下午六時散會云、茲將議決事項列下、㈠此次蘇北地區水災、以邳縣最重、其他各縣水災較輕、可以維持、不必救濟、請公決案、議決通過、㈡邳縣此次水害爲十年來所未有、又兼運河水勢暴漲、農村竟成澤國、房屋坍塌不堪、民不聊生、災民共五千名、以大人二千五百名小孩二千五百名計算、大人每個發給國幣十元、小孩發給五元、共三萬七千五百元、足可維持一個月生活、議決通過、

杭州 八次市政會議 市府舉行

【中央社杭州二十日電】杭州市政府、舉行第八次市政會議、主席吳市長、討論事項如下、㈠市長交議、奉省令以省會警察局擴充消防經費、准部咨飭由本府補助、應如何指撥款項、請公決案、議決、由本府每會在妓捐收入項下撥補五百元、㈡警察局提議、關於警察區域與自治區域劃界不同、擬請重行規劃、以利公務案、議決、由社會警察兩局擬具體計劃、呈府核辦、㈢財政局提議、擬恢復徵收原有之電燈附捐、置產捐、綵綢捐、衛生捐、以裕市收案、議決通過、並將原有妓捐加以整理、

嘉興新報 擴充篇幅

【嘉興】國府還都、政治修明進、地方宣傳工作之推進、深感重要、嘉興新報茲爲完成地方新聞事業之健全化、決意計劃擴充篇幅、整頓內部組織、已定八月一日起日出一大張、並於是日發行特刊一張以資紀念云、

兒童體育場 舉行破土禮

漢口【中央社漢口廿日電】市體育協會修建之黃陂街兒童體育場、於前日由社會局胡白眉股長主持之下、舉行破土典禮、到總監工游德甫、及體協職員數人、由乞丐收容所撥到社夫四十名、担任工作、限半個月完工、工畢仍以原班人夫修築橋口及大智路兩簡易體育場、

漢陽發現 張文襄公石像

【中央社漢口二十日電】漢陽警察分局昨日據報、漢陽前兵工廠、所駐日軍、掘得張文襄公之石像一事、該警察分局據報後、特呈報市警察局、並請轉呈市長鑒核、原呈錄後、『據本局偵緝員李世彬報稱、日前漢陽兵工廠駐守日軍、於廠內掘出張文襄公紀念石像一座、當由該廠士兵抬往漢陽憲兵隊、聞該隊隊長、擬將石像贈與市長保存、並據漢冶萍公司駐漢負責人稱、該公司於清宣統年間、曾塑成石像一座、並擬建祠迎祭、嗣以他種原因、未能與工、石像即存廠中等情、據此、竊文襄公駐節西鄂、逾時十載、學術新舊、作砥柱於中流、北治吏民、樹甘棠於南國、夫既立功立德、共江漢以長存、尤宜肖貌有形、與金石而同泰、該漢冶萍公司追念勳遺之雖、用伸崇報之誼、雖購地置祠、未克償其大願、而鳩工塑像、已足表其誠心、茲逢市長主政於武漢、而文襄公遺像、發現於漢陽、分局長聞悉上情、實深慶幸、理合據情報請鈞局、轉呈市長鑒核云、

漢口命數專家 獨鶴飛到京

先生夙精五星六壬之學兼悉皇極神數推命判斷吉凶直言無隱語皆簡潔得要事後應驗設硯於漢皋垂二十餘年久負盛名微中之處譽爲當代瞻尹今因事來京全人等特爲挽留並予介紹知命君子幸弗交臂失之命課一元數推介紹路碑亭巷一二五號(現軍事委員會後)

麟祥 吳凱聲 周鈐 汪鳳飛 蔣有孚 朱浩元 路耐農 吳福康 同啓 B1258

泰來木號緊要聲明

本號一切重要文件信託担保銀錢往來除蓋號章外向由華棠親自簽名加蓋私章方生效力倘有担保文件銀錢往來未經前項手續者本號概不負責又本號收取賬款舉給正式收據爲憑如無收據其賬外往來均與本號無涉特此聲明諸希公鑒

白下路十四號泰來木號熊華棠啓 B1299

慢性頑固症 皮膚病一切

不痛不癢・發後不遺痕跡・是治療肌膚病之三大原則・惟於本劑始得完成・蓋其藥効・滲透皮下深部・剷滅頑頑的病原菌・以收早日根治效果・可謂達成革新的滲透療法之特効治療劑・所以・頑梗執拗而以普通治療劑頗不能癒治之一切慢性頑疾肌膚病・尤其是脚癬・狗皮癬・陰囊癬等症・特奏神輸速快驚効・在很短期日之內・將裂・瘍・破・膿・等症狀・靈治淨盡・並且止癢功能・特別驚妙・一使即覺爽神氣・夜間可能安眠・尤其臉面上的一切疤痕・治後絕不遺痕・所以由大方婦女淑媛們・爲其美容上・亦受歡迎・不痛・不癢・奏効又確且快・因此・在小孩們亦甚容易使用

主治 一切癬症肌膚病・全身狗皮癬・脚癬・汗疹痱子・鞋傷・拆瘡・面皰・毒虫之咬傷及咬痕・以及一切肌膚症・無一不治

皮膚恰劑

價 三角・五角 一元・二元 三元・五元 各地藥房均有代售

總發行 山崎帝國堂 日本東京市神田區花房町 郵政通訊東京一四六七番

上海啤酒 黑白都有 大批到京 價格克己

太平洋行獨家經銷 白下路一〇三號電話二一二六四 A656

上海當票換鈔票

重價收買南京市民存有上海各當舖大小當票衣物如有上項事件速臨莫愁路一九二陳順興內徐掌宇接洽 A707

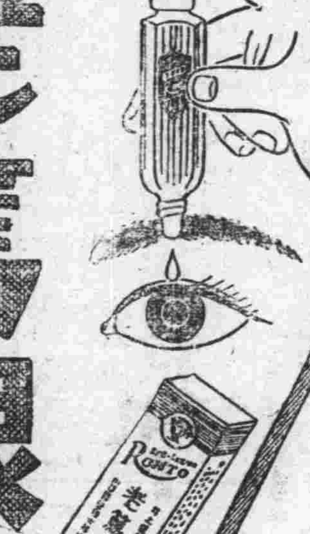

老篤眼藥

事實證明有口皆碑

最新治淋化學治療劑 首滅濁

▲專治淋病及一切鏈球菌所釀
▲成之疾病功效準確保證斷根

美國雅培藥廠出品 新民大藥房經銷 太平路一五五號 A682

本京藥房均有出售

公共行 經理南京燕溜水 夏令衛生飲服每瓶最合五加命售洋三元外押瓶一元如蒙賜顧無任歡迎 電話二三〇七七 總行址鼓樓東 A695

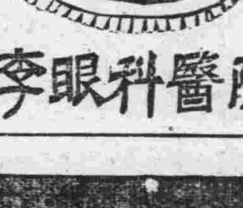

李眼科醫院 院址中華路內橋(青年會對面) 療法新穎完全 設

遺失聲明

遺失聲明 人於前月昇州路三八號被竊去市民證壹張又工務局領有卡車執照七號特此聲明作廢 除呈請補發外 B1314

遺失聲明 鄙人前在事變前設有鑲牙局領有市政府衛生局發給鑲牙技師執照因事變遺失除呈請市府補發外特此聲明作廢 孫文海啓 B1313

遺失聲明 茲遺失江蘇第一六政管理局鉛匠周有岐之〇號工證章一枚除呈請補發外特此聲明作廢 周有岐啓 B1316

兒比利强

淋病空前靈藥之新發現!

靈萬試萬工同曲異六〇六與!

自 化時一・效用後・滅菌劑・藥學化現發 放其說・盛之一時・極湧靈起・風劑製學 ・大最效・奏劑・製胺・醯磺・苯氨・對以中・其 ・進日・療・法滅菌・化學・以此之用多・仍人令 完告・始胺醯磺・苯氨對・甲二・藥靈・根斷・對絕・步 具病淋・於對・上床臨「兒比利强」云・名・成 ・周功之到獨殊特有

淋滅菌殺 全球第一

「兒比利强」片藥・後服 其藥力自・不致中途・減損・則其血液中所含・抗淋・成份及・其尿中所含・透膜・殺菌力量・非常强大・當日即能・消炎鎮痛・二日利尿・退腫・三日便可・淋菌全無・・・

癒痊時同帶白與病淋子女

迅速根斷之使能獨『兒比利强』・帶白固頑之治難最 宜夫妻同服・尤星數帶白稱可蓋・易簡法服・安全

主治 急性淋病・慢性淋病・尿道炎 副睪丸炎・淋性攝護腺炎・膀胱炎・關節炎・女子淋病一切

各埠大藥房均有出售

總經理 南京中山路二九號 東亞公司南京支店

發行處 大阪東區南久太郎町 竹村製藥廠

宣傳部林部長 在滬談話全文 (一)

【本報訊】宣傳部長林栢生、昨在上海招待中外新聞記者團、對國府還都後人民之感召、軍事財政之措施、及對內對外之方策、發表談話如次、

自本年三月、國民政府還都南京、吾人在埋頭苦幹之中、不覺光陰如駛、至於今茲、將及四閱月矣、此數月以來、政府對於人民之感召、亦即人民對於政府之信念如何、政府對於軍事財政以至於目前亟待解決之民食問題之措施如何、又其對內對外之方策如何、凡此諒皆諸君之所樂聞者、余將爲諸君一一伸述之、惟談話之時間有限、茲所言者、第其梗概焉耳、

第一 國府還都以來、人民對於政府之信念果何如乎、此非可以空言誇張、其說明須根據於事實、茲試隨舉下列之數事證之、

㈠去年七八月以前、廣州人口僅四十萬、及八月九日汪主席在廣州廣播『和平』呼籲、其後人口即陸續增加、及至去年年底遂已增至六十萬人、迨國府還都以後則增至八十萬人、較之戰前最高額之一百二十萬、僅尚差三分之一而已、至於首都人口之增加、則尤顯著、去年年底約計三十餘萬、還都之議既定、本年三月間、即已增至五十萬、還都以後、迄今僅三月有餘、更一躍而達七十五萬、最近一日之間且有增加至五千人者、而營造業之活躍、又可爲人口增加住屋缺乏之一大反映、其他各大城市、人口之動態、情形亦大略相同、即觀上海、戰後人口會一度激增、近則離滬還鄉者驟計在百萬人以上、（最近上海人口雖又見增加、惟其原因有二、一爲歐局轉變由港來滬者甚多、一爲淪方治下之內地、人民不堪其苦、逃避來滬者日衆、此僅一時之畸形現象、與人民之安生樂業而繁榮發達者、顯然不同、不難辨別、）去年上海難民、尚有十一萬三千人、今則二十一個難民所中、總計僅餘一萬六千餘人、比較去年減少百分之八十五、彼等大抵皆已安返故鄉、

㈡事變以來、百業凋敝、工商交困、尤以淪陷區域爲然、其逃難上海僥倖存在者、亦僅賴畸形之投機、以攫取不正當之利潤而已、今則因內地安定、工商業已漸次復原、以繅絲廠一項而論、上海附近新建與復業者共四十三所、無錫四十所、吳興兩所、嘉興四所、蘇州四所、海鹽等地約計一百二十餘所、至於小型工廠、不下四百五十所、較之戰前、固相去尚遠、而產業復員之端倪、於此已具、雖絲業復興另有國際市場之原因、然若非內地安全、一般工商業者對和平反共建國之眞義、漸次認識、誰肯輕於投資、廣東方面、自五月十日省府成立之後、地方秩序日益安定、商人歸來、如潮湧而至、各種工廠、如織造廠、玻璃廠、金屬製造廠、酒廠、皮革廠、罐頭食品製造廠、火柴廠、電池廠、手電筒廠、磚廠、白灰廠、毛廠以及洗染業、鋸木業、金銀匠等、均先後復業、南海順德絲業更呈蓬勃之象、最近工商部設立接收日軍管理工廠委員會、負責辦理該項工廠之接收及發還事宜、雖一部份業主未明眞相、尙存觀望、然眞相漸明、則復業者將益見其多、

㈢游散資金、淤滯上海、實爲金融上最不健全之現象、商品之囤積居奇、市場之投機壟斷、此亦其一大原因、國府還都以後、此種淤滯之游資、乃得以輸投於內地、復聚於首都、用之於有利之途、京中銀行之復業者有農商銀行、新創者有興業銀行、資金存款、均有可觀、海外華僑、受中日戰爭及歐洲戰爭之雙重影響、海外經營既失所保障、國內投資無可寄託、損失甚鉅、自去年七月九日汪主席廣播『我對中日關係之根本觀念及其前進目標』、並特別對海外僑胞廣播後、一般僑胞、始知和平建國、事有可爲、匯款回國內、日有增加、僅就廣東一部份之地區而論、去年七月至十二月間共匯一千一百萬元、今年一月份六百萬元、二月份七百萬元、三月份八百五十萬元、四月份九百九十萬元、遞有增加、以此類推、則全年總計可達一萬二千五百萬元、不亞於戰前之數額、

㈣當二十七年十二月二十九日、汪主席發表艷電之始、和平之議、固爲大多數人民心中之所欲言而未敢言者、然其時翊佐汪先生主持和平運動者、猶僅少數幹部同志、至去年八月中國國民黨第六次代表大會於上海、各省市及海外代表參加者達二百四十人、及國府還都、羣賢畢集、共贊中樞、中國國民黨外、南北既成政權代表、各黨各派、無黨無派、及海外知名之士、皆與焉、共產黨及其俘虜蔣介石雖日以恐怖手段摧殘恫嚇、而和平陣營之擴展、已如怒濤駭浪之不可復遏、一般贊成和平之同志、雖在重慶嚴密監視之下、仍然先後脫身前來者、政治、軍事、教育、幹部人員日見其多、其有被困重慶而未得出者、亦皆相機而動、乘間來歸、現中樞各院部會領袖人員、莫不同心同德、共矢精誠、在昔軍閥獨裁政府爭權奪利、傾軋凌轢之惡習、業已無形消失、此又國府還都以後之一大進步、可特別提出爲諸君告者也、

觀於以上數端、可見共產黨及其俘虜蔣介石之無底抗戰、其陷人民於顛沛流離者、惟和平乃能使之還鄉復業、其毀產業於游擊焦土者、惟和平乃能使之復興發展、其致資金於淤滯窒息者、惟和平乃能使之活潑利用、其陷志士於徬徨苦悶者、亦惟和平乃能使之爲國家民族盡其所應盡之職責、換而言之、舉凡人口、產業、經濟之動態、志士之向背從違、對於人民之信仰中央政府、傾向和平、可謂信而有徵者矣、

第二 政府之軍事措施果何如乎、除游擊隊之安輯者、來歸軍隊之收編訓練、自晉綏、豫鄂、江浙而至廣東、均已着着進行、著有成效外、其尤重要者、厥爲建軍、去年十二月在上海成立中央軍官訓練團、本年春間已畢業者四百餘人、不久即將畢業者六百餘人、三月間廣州設立軍官分校、報名投考者千餘人、錄取者三百餘人、多爲掌握兵符、久歷行陣者、京中原有綏靖軍官學校、亦照舊開設、水巡學校則改爲海軍學校、警官學校亦已改隸於警政部、各校學員、除分別授予海陸軍事及警察之訓練外、並注重政治訓練、軍事委員會政治訓練部近復設立政治訓練班、從各該部中分批調來人員予以嚴格之訓練、

第三 政府之財政果何如乎、玆略分四點言之、

㈠財政之統一與整理、國府還都後、財政當局即積極從事於全國財政之統一與整理、成績斐然、遠在預期之上、前後不過三月、而關稅、鹽稅、統稅、均已先後納入正軌、以是之故、財政收入、每月遞增、以四月爲底、其增加指數、已由百分之十而達百分之二十、稅收分配則

關稅	百分之五二．五九
鹽稅	百分之五．二六
統稅	百分之二六．二九
特稅	百分之四．七三
所得稅	百分之〇．五三
其他	百分之一〇．六〇

六月間、設立湘鄂贛三省財政委員會、財政亦隨整理而歸於統一、廣東方面、省政府成立之初、尚需中央補助、今則整理稅收之結果、不惟政費已有着落、且將進而着手於建設復興之事業矣、

㈡預算制度之確立、此爲國家財政之一重要條件、或有人以爲國府還都、百廢待舉、有何暇以言預算制度、殊不知一制度之能否確立、關鍵正在其始、故吾人於還都之後、在最初之中央政治會議、首即釐定預算、確立制度、雖因經臨收支隨事業之整理與發展而增進、年度預算未易規定、而每三閱月、每半年必先有一約算、每月又必由財部詳列概算、經中央政治會議審議決定後、然後執行、數月以來、凡增加人民之負担、或動用國庫公帑、雖甚微細、亦必經鄭重之審議、合法之議決而後爲之、諸君在報上每見行政院會議錄及中央政治委員會議錄、對於臨時收支之案有少至千數百元者、恐不免感覺煩瑣、殊不知確立預算制度之楷模、於此有必然者、回憶戰前余忝列立法委員、厠身財政委員會、而中央及地方預算案之審查、往往有預算決算同時提出、且遲至數閱月甚至已逾一二年之久者、重要財政法案類多已爲既成事實、強人爲合法之追認、與文字之粉飾、至於蔣介石及其嬖從奸佞、千數百萬之浪費、予取予攜、無人知之、亦無人得而過問之、及今思之、猶有餘痛、此在平時、尚且如此、至於戰事發生以後、更不堪聞問矣、吾人恒言、獨裁政治與貪汚政治、相爲表裏、而民主政治則與廉潔政治相爲表裏、吾人今日、欲求於和平反共建國之運動中建設新中國、則必須實現民主政治、打倒獨裁政治、勵行廉潔政治、剷除貪汚政治、此又爲還都以來政府當局所兢兢業業以求實現之者、最近國民政府明令監察院檢舉官吏、操縱糧食、嚴劾究辦、並且重申公務員不得兼營商業禁令、澄淸吏治、雷厲風行、於此可以見之、

元記 別有天菜社
本社屋頂花園、各界宴會小酌、精製滬席佳餚、特聘蘇滬名姝、國歷六月十二
設備美麗雅緻、使君稱心滿意、無不悉心研究、招待尤爲週到、即行正式開放
地址 夫子廟新姚家巷口 電話二二四三九號
A 523

欲拍藝術照片請至 容豐照相館
四寸藝術照片特價壹元四角、贈送八寸放大壹張
地址貢院東街二十七號
A 703

太平春茶號
本號前因莊貨售完以向來掬定不售劣貨主義寧願犧牲停業兩個月前曾登報聲明當蒙各界所共諒目下自辦太平各種名茶均已大批運到並親赴祁門浙江等處選辦最高紅茶龍井亦已到齊定價低廉無美不備如蒙惠顧毋任歡迎特此公告諸維鑒察是幸
地址建康路黑廊街口七三號
A 700

二新池 汽水盆浴 堂
西式房間 洋磁澡盆
座位舒適 定價低廉
地址 中華路三山街
A 579

金冠汽水
消暑衛生。人人應注意飲
南京總批發店 土橋號
中山東路二〇一號 電話二一二四六
A 704

衡平法律會計事務所
律師 會計師 葉兆昌
所址：南京城內新街口儒坊橋三十八號
A 584

火險
敝公司承保各種火險 如承惠顧無任歡迎
總公司：上海外灘十八號
南京：南英保泰保險公司
地址：珠江路一六〇號
A 609

義合東磚瓦
製造廠—南京和平門外東門村三十六號 事務所—南京中山中路保太街口電話二三一六號電報掛號一〇一〇號 宿舍—南京金陵大學側潘家菜園一三三號電話二一〇五〇一 滬辦事處—南京路哈同大樓三一八號接洽人周卿之 電報掛號二三四八 電話一二七六四…
A 574

天興記無線電行
歐美最新式無線電收音機 批售及各名廠無線電應用材料書籍雜誌
精修 聘有專門技師負責修理各種無線電機公共放大器
地址原址復業 地址建康路三一四號 (華興銀行東首)
A 632

新都無線電行
經售上等長短波收音機
精製公共演講擴大機
專修歐美收音機及擴大器
修理後負責包用五月
地址中山路國府路三號
A 575

天津 三聚鞋莊 中華路一八〇號
本號出品新法製造時式名鞋男女新樣高等皮鞋
原料飛漲之際 製造特加精良 貨高價實信譽
仍選最上材料 出品完備優等 久蒙賜顧贊許
A 514

專配 洋松大料
本行新到大批洋松材料不論大小尺碼一律照配
經售上等三夾板
遠東木行 太平路薫公巷十號 電話：二二六一一
A 668

建康路中一五一號 大新綢緞公司
紗羅綢緞 毛派力司 高級西裝 女子服飾
B 542

南京市洋服界首席 三江商行
洋服專家
高級西裝 結婚禮服
女子大衣 大批軍裝
地址建康路一〇一號 三山街口
A 445

盛錫福

本年度最新鮑魚式
攸久歷史載譽全國 帽業專家
自設工廠出品超衆
發行所建康路二一〇號
A 511

夫子廟 華美男女鞋室
本號係由上海大中原大香賣女鞋專家之聯號特在本京夫子廟分設營業最近上海最時式男女各鞋無不具備美觀工精料重取價最平凡已購本號男女高貴名鞋之各界參觀比較樣式歡迎
A 513

第一期 (每逢星期日出版)

古典美人 ●張翠紅●

悄然離京不做小老婆 仗義濟貧紅粉委終身

本京清唱場裏的老聽客，怕沒有一個人不記得鼎鼎大名的張翠紅，可是黃毛姑娘十八變，現在她已由唱唱蘇三起解的歌女一躍而爲銀幕明星，一個鴻濛未闢的小姑娘變成兩個半孩子的小母親了。

說起她，不得不談一談她的往事，正如詞家說：「往事最堪戀」。不過，這段往事也許在老南京腦中已是無人不知，可是筆者却願意炒一次冷飯。

張翠紅以前在夫子廟賣唱時，因爲她唱兩聲還不錯，更有人批評她的臉蛋兒能「沉魚落雁，閉花羞月」，於是着實顛倒過多少王孫公子。那時有位處長公子，一眼看中了她，想把她娶回去，好金屋藏嬌，顛鸞倒鳳，可是一個羅敷雖無夫，而一個使君却有婦，張翠紅人雖是個歌女，却有點强脾氣，乾乾脆脆地說：「小老婆死也不做」。處長公子三番兩次設法疏通，結果總難如願以償。常言說得好，狗急跳牆，處長公子見一天好事，化成泡影，不免動了肝火，有一次竟持槍威脅，張翠紅在這受虛驚之餘，覺得此處不可久留，乃悄然奉母逃到杭州，住了多時，生活不免發生恐慌，而前吃後虧空，自然有點債，債主在這時又老實不客氣的登門坐索，正在四面楚歌被困垓下的時候，却遇見一個救星，後來此公因救急竟作入幕之賓，和張大姑娘做了花燭夫妻。

話說這位救急恩人是杭州人氏，名叫徐亭，是一個建築師，倒也生得一表人材，兩人萍水相逢，一見傾心，他爲張翠紅還了三千元的債，並送她去讀書，自然徐亭的銅鈿是用在刀口上，張翠紅在感恩之餘，情情願願的做了他的床頭人，從此妓家女兒變成良家婦，公叫聽客淚沾襟。

兩人結婚後竟一矢中的，一年便生了一個白白胖胖的孩子，又回到南京來住了一些時候。後來，光明公司沈天蔭到南京來拍外景，經人介紹認識了張翠紅，一見之下，大爲讚賞，橫拉豎拉，就此踏登銀幕。處女片爲「女財神」，接着了拍「初戀」，以後息影多時，又拍了古裝片「王寶釧」，最近了拍了「梁山伯和祝英台」，據說因爲面貌生得秀麗，古裝起來頗爲好看，於是有人送了她一個「古典美人」的雅號，是耶非耶，這個不大明白。

預定她要爲藝華公司拍一張「觀世音」，大吹大擂了半日，還不見觀世音下凡，看樣子有點難產。她現在有兩個半孩子，半個是在她肚子裏，觀世音懷孕，自然各人無法可施了。●影君子●

銀花飛

△香港南華公司將攝「薛仁貴與柳迎春」由陳鑑然導演，小娥路明主演。

△梅熹前任內子爲歐陽紅鶯，現往陝北「前進」去了，現任太太吳理使，是個光華大學有錢的女學生。

△驚人消息！新華將攝製「紅樓夢」，賈寶玉一角由陳雲裳飾演，現正在攝影場中，趕拍大觀園佈景。

△費穆導演唐槐秋主演之「孔夫子」將運美公演，頗想一出「環頭」。

△胡蝶發胖，紹斑華日見瘦弱，以後不致給人弄錯了。

△南京有人把阮玲子，常作阮玲玉的女兒，其實大錯特錯，阮玲子原名阮梅棠，爲新華歌舞班出身。

△上海電影界大鬧雙包案，可惜今世已無包龍圖。

△大眼明星嚴月嫺偕妹月玲同時加入新華，介紹人爲其父嚴工上老先生。

△目前影壇雙棲最爲流行，計有楊文英梁薇李憶胡蘋等人。

編輯室

本刊例當舊規，歡迎讀者投稿。來稿要短，文字要簡，筆法要生動，消息要新鮮。來稿錄用後，稿酬現金，不薄亦不厚。外國影星，偶一談之則可，多談之味，南京無外國電影可看，本市人士頗多隔膜。照相漫畫，一樣歡迎，刊出之後，照樣致酬。影評劇評，一列歡迎，不過敝處地位狹窄，不是長談所在。來稿請寫明「南京新報電影戲劇版」。

周璇失蹤之謎

上海最近謠傳一個消息，國華台柱周璇和她的丈夫嚴華同時失蹤了。

這消息令人莫名其妙。事後調查，這消息完全內中有人搗鬼，方今攝製民間片，造成你搶我奪的局面，「三笑」打對台於先，「碧玉簪」復扎台型於後。藝華李麗華拒絕登台大鬧亂子，華方面認爲有計劃的破壞，同在敵對地位的國華難免不受相當報復，因此來了這荒乎其當的大謠言。其實謠言傳遍上海灘時，我家璇姑娘正安安穩穩地在國華大攝其私訂終身後花園的民間片，而這些片子將來又是要大唱對台戲的。以後曲折奇離的謠言說不定層出無窮。（周公）

宣告脫離影壇

秀●蘭●鄧●波●兒

七年來爲公司賺錢二千萬

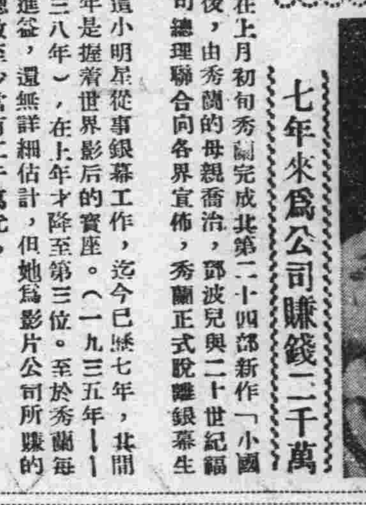

在上月初旬秀蘭完成其第二十四部新作「小國民」後，由秀蘭的母親香治，鄧波兒與二十世紀福斯公司總理聯合向各界宣佈，秀蘭正式脫離銀幕生涯。

這小明星從事銀幕工作，迄今已歷七年，其間有四年是握着世界影后的寶座。（一九三五年——一九三八年），在上年才降至第三位。至於秀蘭每年的進益，還無詳細估計，但她爲影片公司所賺的錢，總數至少當有二千萬元。

在本月內，二十世紀福斯當局預備贈給她三萬元，以報答她幾年來爲公司服務的忠心。公司總理賞然很希望這顆搖錢樹重返銀幕的，他說：「以我的目光而言，如果她日後一旦重上銀壇，那麼她的成就是與她在童年時代同樣燦爛的。」

秀蘭的母親的是個賢良多才者，關於秀蘭的事，都由她掌管，關於她女兒脫離影壇，也有她的理由。她說：「今後可使她體味另一種生活，在她是有生以來從未過到的。其次，我更可保證，如果她遠離了攝影場的纏繞，而雜居在一羣與她相同年紀的孩童中，她的天才無疑是更容易發展的。」秀蘭就要入學校念書了，最近，正覓取幾位合理想的教師。

另一方面消息，說環球公司製片家約瑟夫潘士登納克對秀蘭注意，要她重上銀幕，一時秀蘭未必會接受這要求。這位先生曾一手提拔過狄安娜竇萍。

不過，好萊塢的事情好像中國的黃梅天，一天十八變，說不定隔了一些時候，秀蘭又以少女的姿態與我們相見了。（上官蓉兒）

●皮簧戲開鑼叫打通兒●

中國人做事喜歡討吉利，開工動土以及婚喪喜慶，都要翻曆本，就是老虎灶開張，也要高貼「開爐大吉」的紅條子，本刊是談戲劇與電影的園地，又值各週刊的第一期，好像舊戲裏的開鑼，中國舊戲最講吉利，開鑼兩字之後，必加大吉，今天筆者爲本刊開鑼外特地彙談一談中國舊戲的開鑼，以示吉利。

中國舊戲的開鑼是在「跳加官」之前，內行術語叫做「打通兒」。現在不論是最新式的舞台以至飄流江湖的水路班子，唱戲之前必來個「打通兒」。

皮簧戲的場面，除了隨腔和調爲胡琴，二胡，南弦，月琴等弦樂外，吹樂器雖然有笛子和鎖吶，但非主要伴奏樂器。一般打樂器，如單皮鼓，堂鼓，拍板，大鑼，小鑼，鐃，鈸，則只用於節奏。可是，在舊的高腔班裏，因爲高腔不用隨腔和調，其主要樂器都是打樂，雖有笛子和鎖吶，亦只用於過場吹牌子的時候。皮簧劇的場面，其一切鑼鼓點子，因多沿襲崑曲的排場，其所不同之處，只是較崑曲爲花梢和火熾，在原理上並沒有多大變異。至於那開場鑼鼓——「打通兒」，在源流雖也有崑曲成分，而直接的衣鉢，却是高腔，因爲高腔純重打樂器發節奏，場面上是天然的火熾，皮簧劇既趨於花梢，已無復崑曲那樣文靜，假使開場仍用「細十番」，自亦斤兩不稱。故寧從高腔的打規，而務於熱鬧。同時，皮簧示興起之前，北京的戲劇原爲高腔，在崑曲言之，高腔與皮簧同屬亂彈。雖不必同聲相應，其性質的相接近，此亦皮簧劇開場打高腔通的原因之一。

開鑼大吉

長劍

戲劇開場一套交響樂，可謂源遠流長。吳自牧夢梁錄云：「次做正雜劇……先吹曲破斷送」。又宋元南戲張協狀元開場時，有「後行子弟，饒個燭影搖紅斷送」之語，「斷送」兩字，斷字當有段字之義，實爲戲劇開始前的前奏曲（Vorspiel）。樂舞每本戲有「斷送」曲，今日之開場「打通」，因即「斷送」之意也。

皮簧戲開場，照舊例須打過三通，始能跳加官。頭兩通所打，其鑼鼓點名爲「七棰」，即高腔之老套。第三通高腔或加入大鎖吶吹「柳搖金」，皮簧班則吹「將軍令」或「哪吒令」。湘漢班及秦腔則多吹「一枝花」。其間雖小有變化，而牌子則根據崑曲所有。這確交響樂的本源，舞台上的「打通」，恰好是中國音樂的末流——十番鑼鼓的餘緒。舊日所謂鑼鼓經，有「雨夾雪」，「大開門」，「小開門」，「七五三」等名目。加入鎖吶則名「鸞鶯拍」。今之「打通」，吹「將軍令」，若已不見當，偶有之則別名「吹台」，其實就是「雨夾雪」之類。揚州畫舫錄云：「夢香詞云：揚州好，新樂十番佳，消夏園亭雨夾雪，冶春樓閣蝶穿花。以雨夾雪爲十番可謂強作解事矣」。所謂十番，所用樂器爲笛，管，簫，南弦，提琴，雲鑼，湯鑼，木魚，檀板，大鼓等十種，或加入大鑼鐃鈸等則名「粗細十番」，其牌調有「鬧元宵」，「蜂蝶鬧」，「下西風」，「風吹花蝶」之類。

●除熱鬧之外別無作用●

皮黃戲既打「高腔通」；習場面者更不知有十番，僅習一二曲，以資點綴。「打通」除了熱鬧之外，別無其他作用，因爲它的音響並不別起什麼情緒，不過是表示戲劇快要開鑼，觀衆快來看戲，一方面暗示後台從速上裝準備出場而已。

本刊是各週刊的「打通」，鑼鼓業已打過，好戲如「文藝」，「國際」，「新聞與出版」，「社會服務」……等都在後面，請觀衆靜心欣賞。

慎記 錦明照相 擴充營業先行露佈 敝社服務本市僑影界歷史悠久深蒙各界贊許現爲擴充營業以新型設備全新陣容造成時代的貢獻於各界仕女如蒙惠試定獲滿意 注意開幕日期 地址貢院東街六二號 A701

大同照相館 營業要目 自動轉機 弧光攝影 油彩放大 照相材料 中山路國府路口 電話二三二五六九 A510

擴充營業特大犧牲 注意開幕日期 王氏電光照相 地址白下路九十二號 A511

欲攝現代化藝術照片？ 請讀 亞洲新都照相館 地址太平路淮海路口 夫子廟貢院街口 駕臨試攝‧‧定獲滿意 A528

馬慶康特製 檸檬夾心餅每磅一元二角 奶油威化餅每包二元二分 冬瓜老婆餅每只一角 A365 地址中華路一六五號 各南貨茶食店均有代售

太平村支店 夫子廟 新到眞正西湖藕粉 自製新揚梅乾 玫瑰牛梅 九製橄欖 九製梅皮 蘇州蝦子醬油 玫瑰香糖乳腐 白沙枇杷膏 經理售 東山嚴大德堂

祥和南貨食品 夏令水果罐頭 官燕銀耳 三和罐頭醬菜 魚翅海參 玲玲各種果露 零躉批發！ 橘汁汽水啤酒 均極迎歡！ 中華路 A555

萃華罐頭食品支店 最新發明科學製造鮮脆兼有佐餐聖品 醬菜大王 已經應市了 珠江路西口郵局北首 A537

夫子廟 小蘇州茶食糖果號 精製 茶豆香片 椒鹽香片 猪油菜餃 蝦子鯗魚 透味燻魚 加辣肉牛 經售 各地特產 啤酒汽水 陝西醬菜 西湖純菜 A534

浙紹 六華春酒菜館 地址貢院東街 電話二二七四七號 A527

新開 吳宮飯店 各界旅客注意 房間優美 佈置新穎 附設浴室 禮貌週到 器具摩登 花園別緻 清潔衛生 開幕伊始 餐堂富麗 空氣新鮮 茶房訓練 定價低廉 地址慧園街四號 電話二二九〇四 A529

萬全記福酒菜館 本館正式復業 精製筵席餚饌 著名越產紹酒 喜慶宴會小酌 特聘高等名師 各地風味兼備 妙齡女侍招待 無不盡善盡美 地址夫子廟貢院東街 A664

北平 泰山飯店 正式復業 高尚筵席 北平醬肘 坐位寬暢 聘平名師 街爐甜鴨 精良細點 空氣流通 應時宴會 燒烤魚翅 房間清潔 讌會咸宜 本店便利顧客起見特設皮鞋部精工專製異式男女各樣皮鞋 地址中山東路三二八號 太平路東首 A636

樂園飯店 本社專辦應時筵席 零折碗菜 隨意便酌 蘇滬秀妹 隨堂招待 改良和菜 各省佳餚 早晨細點 應有盡有 如蒙惠顧 竭誠歡迎 地址朱雀路一百另三號 A524

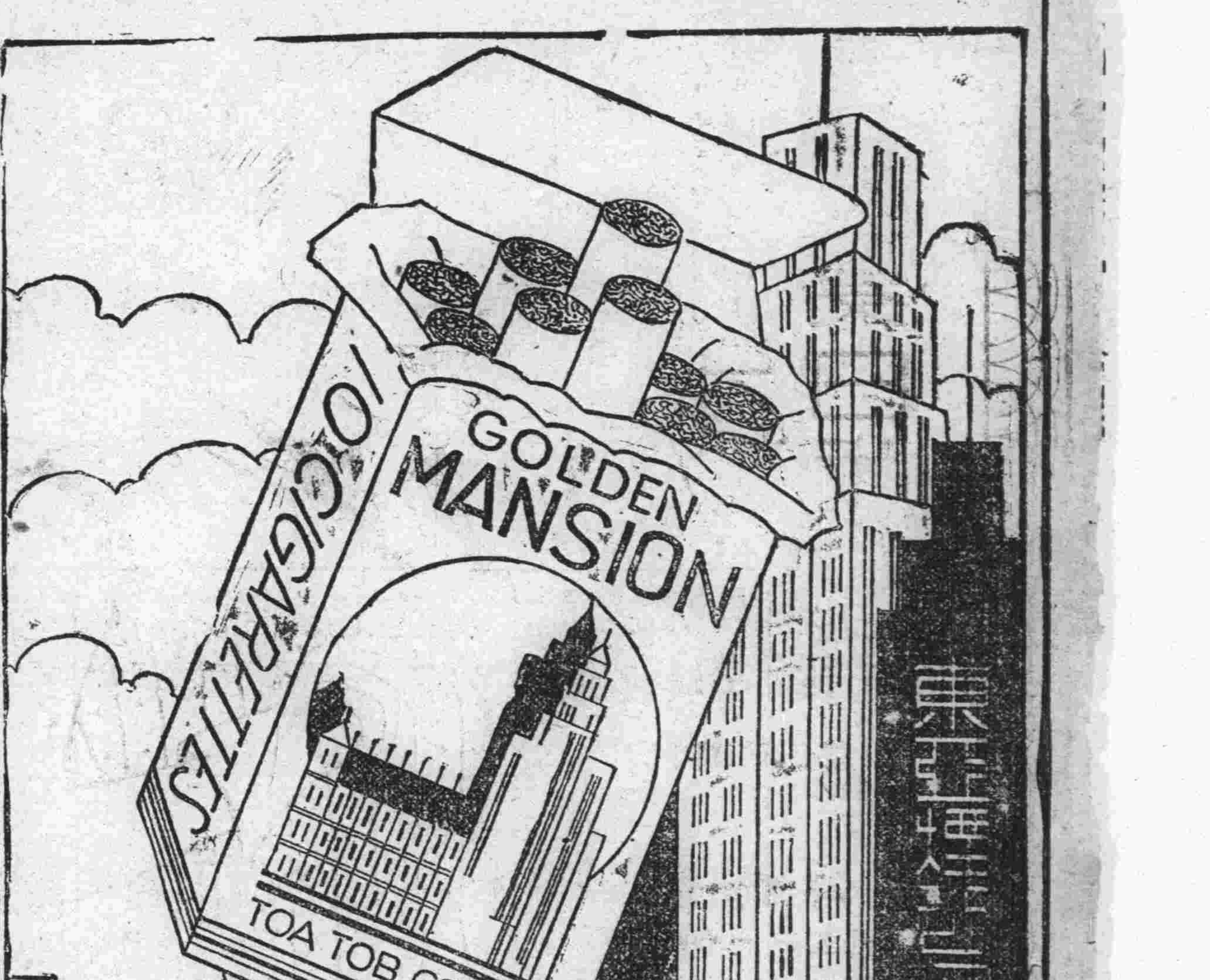

双葉閩菜社 本社悉心考究烹調閩浙雅菜 和菜一元可做 堂筵送出兩宜 溫柔誠懇招待 並售福建土產 推進營業爲本 精製閩點各色 利便顧客來嘗 選請二九麗妹 佳味暢懷稱賞 價錢比別便宜 三樓宴會 酒席樓下 設備小吃 樓兩相宜 重金禮聘名廚 並備堂吃客飯 筵席拾元起碼 訓練侍役週到 客飯點均有美 賜顧莫不歡迎 A668 中山路49福昌飯店隔鄰 電話二三一六四號

大東酒樓 本樓裝璜富麗 房間雅緻 特聘京滬名廚 烹製美餚饌 以飽君口福 並有窈窕少女 隨堂慇懃侍奉 使君陶醉 往臨仙境 尤宜 酷暑凌人 胸懷鬱悶 欲解愁煩 冷飲冷食 消暑頤神 招待週到 請臨大東 君意滿 地址夫子廟貢院東街 A527

太平洋酒菜館 本號附設 津川名菜 女子招待 空氣流通 咖啡部 各種筵席 房間清潔 如蒙惠顧 隨意便酌 坐位寬暢 特別歡迎 地址夫子廟貢院東街 電話二一七四八 A531

福昌飯店 甲等房間每天日金十五円 乙等房間日金十二円 早茶日金一円五 午餐日金二円五十錢 晚餐日金三円 A533 電話22577 餐廳（二樓） 電話23372 旅館（三樓） 電話23373 餐廳（五樓） 南京中山路五十七號

大陸 西餐館 牛肉莊 自製各種德式香腸火腿 選運青島黃牛肉 各種食品一應俱全 中山路一一七號 電話二三〇九三號 中山路二二五號

新開 上海飯店 本店適應現代潮流增進各界口福起見新建樓房開設京錫菜館特聘名廚悉心研究烹調得宜精製高尚筵席早晨點心敬請名姝慇懃招待承蒙賜顧無任歡迎 地址中山東路土街口 A690

請往古林寺避暑 風景幽雅之古林寺內部整理清潔[illegible]備有乒乓象棋[illegible]有各種精製素餚酒席麵點衛生冷食至[illegible]而香積廚之素齋爲本市叢林古刹之冠凡我同好[illegible] 介紹人 褚民誼 朱履龢 陶錫三 吳凱聲 [illegible] A699

文藝作品中的「個性」

許星甫

我們對於花園裏的一草一木的花莖根葉的形態和顏色……等，所得的知覺是一樣的，但是對於那一草一木所發的感情，却是人人不同的。

我們記載一事，或作一事實的報告或記述，那不是「力」的文學，所謂「力」的文學，便是由感情想像所產生的作品，稱為「力」的文學，偉大的作品，是附以作者的感情的；既附以感情，則其人的個性，便自寓其中了。

偉大的文學作品，除具有文學的「永久性」「普遍性」「感染性」之外，必能充分的表現作者自己，即以個性示人。

兩個文學家，在同一的境地，描寫同一的事物，但是因為作者個性的不同，那兩篇作品的情調風格，亦隨着兩人各異的個性而絕對的不同的。

溫却斯敦有過下面的一段話：

「……我十二分的信任，個性對於作品的情調風格，關係很大，一篇作品的所以能永久能普遍，全在於作品中含蓄着作者的情感，但這情感，却不是作者個人主觀的個性，而是具有訴諸於瞬間的人類的共通的感情，雖則感情這一件東西，既描象又忽現忽滅，作者能把握這一種人類共通的不變的感情，特別的啓示，以顯著作者的時點，於是便發生力量了，也是最有『力』的文學了」。

我們從這一段話裏，知道「文藝作品中不能無個性，也就是文學作品要有不同的風格」的解釋了。

至於那些非文學作品的客觀事實的描寫或紀錄，那我們讀甲所寫與乙所記的便沒有什麼不同了，並且我們對於客觀的事實，確是感到興味，對於祇記述或證明這事實的作品，不會有什麼興味的。

讀文學作品，對於那作品怎樣的人格寫出來的，却極感興味而極覺得有明瞭之必要的。作家的身世品格，常成為考據家的題目，都是因為文學作品是具有個性的關係的，嚴羽在滄浪詩話中說：「試以數十篇詩，隱其姓名，觀之則能把其人各篇的體裁分辨出來」，是說明文學作品自有作者的個性在，對於名家作品用過功夫的人，自然能品味得出的。

由此，可知偉大的文藝作品，當然脫不了作者個人的個性了，也可以明白，作者個性對於作品的優劣的密切關係，所以，「個性」亦是文學的一個特性，表現純理的文字，沒有表現人格的可能，而抒寫感情的文學，能活現作者的人格和個性。

讀者與觀衆

一個編劇者在構寫其劇本時，一定是想到如何才能使其戲劇顯示其勾引住觀衆的魅力，於是對於佈景，分幕的場面以及對話的情趣等，都不得不有所斟酌，如果不顧及這各方面，即使有好題材，缺少結構的生動與情節的緊張，演出時就不能勾引觀衆的好感。同樣，一個寫作者也希望其文章能獲得讀者擁愛的。

但問題是我們所指的讀者或觀衆的對象是屬於那一類的，因為在我們文化水準尚未一致的現社會里，觀衆與讀者的程度與趣味是相差頗大；中國的社會情形也許比之他國更為複雜，例如一個人生了病，其辦法本來只要醫治，但在中國社會里，照例各人的主張不同，有主張找中醫，有主張尋仙草，或求仙，也有主張訪道士或巫姑來畫符除邪，到一切試驗全失敗後，於是把病人送進醫院去，病已經到危險期，醫院自然也不一定醫得好了，或者進院後就死了，於是大家又大罵醫院，說洋鬼子的醫學到底是信不得的。我們的社會情形大概多類如此，所以一個寫作者或編劇者對於自己作物的閱者與觀衆之對象，不得不有所估計，是預備給主張「訪道士巫姑去畫符除邪」的一類的呢？抑是主張「尋仙草或求仙」一類人讀的呢？還是主張「送醫院」的一類？各階級層的趣味不同，程度不同，希望不同？如果你一定想叫你的作品為大多數觀衆完全能懂，能欣賞，我以還非僅是奢望，實在是夢想。除非你等到中國整個的社會經濟生產機構改變以後，方塊字被澈底廢除以後，你再作這夢還不遲。

彷彿是葉沼釣先生說過這樣的話，一些寫作者寫出一些新文藝作品，實在說讀者就是我們自己從事寫作的一些同人，和少數的所謂愛好文藝的青年學生之類，這是眞話，書攤上的啼笑姻緣，風塵劍俠之類的小說，就比新文藝書銷數大得多。

「迎合一般讀者」這口號，我一向以為應得提出討論的，我們的社會文化水準如此低下是事實，如果一個作者完全去迎低落的一般讀者與觀衆，自然還是只有走回鴛鴦蝴蝶派和文明戲的路上去，去做拉倒車的工作。

我以為一個寫作者，應該是文化的推輪者，以其能力來轉移提高讀者與觀衆的旨趣。

擁有人類熱誠的良心。這是寫作者之至寶，我以為完成其傑作這倒是小事。

•沈長敦•

揮汗雜記【下】

雨櫻子

但是這兩種，東西的鳴聲不同，蟬聲是飄逸的；如隱士的琴聲，如深山茅屋裏詩人的吟詩聲，這是淸遠的，是恬淡的，聆此可以教你忘却一切身外的事物。蛙聲是沉着的，如野人出兵時的魔鼓聲，如深夜行舟的櫓聲，是笨重的，是雄厚的，聆此可以教你有肅然之感。

古來的詩人，大抵都有愛聽蟬鳴的嗜好，宋高九萬詩云：「城中無處聽蟬鳴，一短策輕鞭晚出城，行到柳陰深影下，恰才聞得二三聲。」楊萬里也有詩云：「荔枝葉底暑陰淸，已有新蟬一二聲；荷露柳風鬆未飽，怪來舉語不分明。」在夏天第一次聽到蟬鳴，會使你感覺得另一種滋味。這種滋味是無法形容的，你也許會想到去年蟬鳴時候的一切往事，你回憶着這又是一年了，有許多事也許是黯然不忍回首吧？

夏日蟬鳴與秋日蟬聲迥不相同，夏日的蟬聲是飄逸的，一到秋天便凄厲了，聲音凄凄的，彷彿很不高興唱的樣子，然而還有時哦「哦哦」的嚮着，不過已是力竭精疲了，這就彷彿淪落天涯的歌女一樣，她時常想着他自己身世的悲哀，然而還不能不唱，秋日的蟬鳴大概也是同可憐的歌聲一樣吧！

關於蟬的文章，古人的作品却很不少，但我却最喜歡梅蘊卿堂筆談中的這段小品云：「昔人詠蟬之作，龍藻聯翩，無能具記，余獨喜虞恭公；垂緌飲清露，流響出疎桐，居高聲自遠，非是藉秋風。究然有俯視塵寰之致。予友許元倩，操作蟬鳴賦以反曹謝諸人之計，謂是附炎鼓噪，意也有激而云，正不知不幸處炎炎之世，居高飲露斯何品格哉！淮南子曰：蟬無口而鳴，三十日而死，斯也神通變化不可得而[illegible]者歟？予家園圍之中，若無美蔭，隔隍疎柳間，有蟬聲嘈嘈，若為永晝破寂者，因書「蟬噪林愈靜」于壁，且以見不必憎之意焉。

文人沒有不喜歡蟬的，說是愉蟬，大概都是標奇立異的。在詩的作品方面，關於蟬的尤其多。如王維的詩：「倚杖柴門外，臨風聽暮蟬」。又盧仝詠新蟬云：「泉流聲幽咽，琴鳴乍往還，長風剪不斷，還在樹枝間」。又李咸用詠早蟬云：「門柳不蓮野，乍聞為早蟬，遊人無定處，耳更名先，暫默斜陽雨，重吟遠岸煙，前年湘竹里，風急過離筵」。又李咸用金谷園云：「石家舊地聊登望，寵辱從前信可驚，烏度野花迷錦障，蟬吟古樹想歌聲」由此可知文人之愛蟬了。

家

儒子

家，是多麼富有樂趣的名辭，一般人下了辦公廳回到家裏，望着嬌妻幼子，一天的疲乏煩惱就都化成輕煙，於是「家」便成為不可或缺的了。我為着要滿足「日圖三餐夜圖一宿」的老話，於是也成立了一個所謂家的家，你們不要輕視我的家，牠的陣仗也够不小呢，不信，且聽我慢慢道來：

一個朋友合住了一間鴿籠式的小房，破牆瓦屋，誰說不佳，內中除了擺兩張一人睡的舊鐵床以外，那邊牆前再放兩個壞皮箱籐箱之類，就只中央尚餘一隙地；一張向房東借來的綠漆茶几，臨時移動着兩人合用，上面臟跡斑爛，墨水淋漓，就是我們的文楊，面盆等盥洗用具，置於床下，和鞋子作伴，獨小小房屋，佈置得井然有序，友人來訪，均嘖嘖稱讚並且羨慕不已呢。

放箱子那邊壁上，有着一個沒有窗子的小洞，外面青枝綠葉滿目蔦蘿顛不寂寞，就祇沒有享受清風徐來的福分，於是蚊子兄來光顧敝屋者也特多，我們無事時，抽起一分錢一只的香煙，房內儼然有白雲野鶴之景，於是兩人來一個會心的微笑，此種樂豈容與外人道哉？但最後，感謝老天爺（別人可不要咒駡我），近來沒有下雨，不然我那府上，屋中定有霏霏煙雨的景緻，待着我們去領略呢。

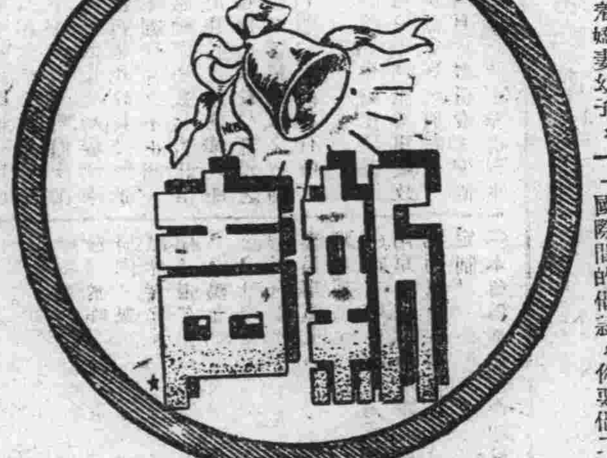

討價還價

盧生

討價與還價在社會上是一件極普通且極容易的一件事，從小的方面來說：一個四五歲的小孩子也會在買糖果的時候向小販，做做價錢還還價。大的方面來說；國際間的借款，你要借二千萬，他祇肯答應你一千萬，這種討價與還價的例子，眞實不勝枚舉，大家如肯留心的話，隨時隨地即可發現。

討價與還價雖你我都會，但却各有巧妙不同，弄得好，大家笑嘻嘻，弄得不好雙方相駡，甚至動武，那就要看誰的本領高下了。討價與與還價的『距離』的驚人莫過於商人了，他們的討價與你的還價的相差，有時竟達一倍以上，眞使你不會相信有這樣便宜的貨物給你買着，其實他賺飽了而你倘悶在鼓裏，以為是得了便宜貨，甚至你所買的便宜貨比別人所買的，還要貴點也說不定。俗語說：『商人打，亦來駡亦來，失本不肯來。』一個商人他家中照樣的有父母妻子和親戚，亦一樣的需要衣食住行，如不賺錢他還賣了老婆子女來開店不成？

中國人素來有一種最普遍的脾氣，就是在購買貨物時總要大家討討價，還還價，稱為『做價錢』，若不如此那你就會有上當的危險，這種特殊的情形恐怕祇有我們中國才有吧！譬如說，你在購貨的時候祇憑講者的價錢，而不看貨色，不但你會枉費金錢，且背後還要給人家罵一聲『瘟生』。

討價與還價最利害的地方，是要算小型的商店了，因資本薄，生意輕的關係，所以他們概抱着超出原定價格，多一個好一個的心理，這雖是因為中國商人沒有受到教育的原故，但大部分的緣因却是為社會上的人士由『各家自掃門前雪，莫管他人瓦上霜』的普遍心理所養成的，以為他吃貴貨上當與我何涉，自己不識貨又不會還價，還來怪誰呢！所以這種『天上來，地下去』的討價與還價的惡習仍在中國的社會上滋生着。但另有一些規模較大的商店，他們的價格是不二價的，倘你用對普通小型商店還價時，這是要靠你尖銳的眼光及豐富的經驗來鑒別了。

有眼不識泰山 （二）

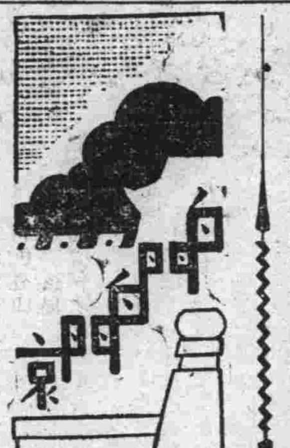

「這算不了一回大事的！」那胖子批評的說。

「女人最怕的是指出短處，」那青年犯人說。

李公公在一個同情，一個指教的情形之下，臉上的表情，仍是憤怒而嘆息的，別的犯人，根本不在心上，也各自講講談談的度他們日常的生活。

過了一點鐘阿五來了，與他帶來衣被等物，又買了一瓶燒酒送他喝，但是帶來一個不好的消息，據說，八姨太太對於拘禁三月，很不滿意，正在向次長交涉，要再打電話給公安局長，改三月為三年，他聽了心中更為驚恐，他想設若眞改三年，那麼我這條老命，就完結了。於是他也低頭向阿五說：「阿五哥！這件事情太罰重了，你是知道的，請你在老太太和次長面前，代為求情，我只能坐三月的監牢，多了我會被牢死的。」

阿五也憐憫的說：「我自然為你幫忙，只要能說話，一定要說的，你老也太愛使性了，主人是不可罵的東西，未必你今日還不知道嗎？我回去了，你要什麼東西，來信告訴我，我一禮拜來看你一次。」

阿五去了之後，漸漸天已黃昏，拘禁室中是吃晚飯的時候了。這兒又不是正式監獄，連囚糧也沒有，犯人還要自己出錢買飯吃，於是東家一碗，西家一鉢的送飯來了，還有幾個在拘禁室中燒火自煮，這時候又變成了冷廟上的叫化窠，到處炊煙起了。李公公身邊還有幾塊錢，便也只好出錢請禁子伯伯（代為買飯的囚卒）去買了。

還有一些遠鄉異地的犯人，又是犯了小偷罪的，自已無錢買飯吃，就只得吃別人剩下的殘湯餘飯了，連起連散一頓飯會隔過三個鐘頭。還室中倒比白公館的門房熱鬧得多，說笑叫駡，都聽其自由，只是李公公到了黑夜，睡在地舖上，很是傷心，想他偌大年紀，還來受這樣牢獄之苦，又不知八姨太太的「三年」計劃，能否成功，因此無論如何都睡不熟了。

（十九）

專醫花柳 淮海醫院 開幕紀念
▶用最新科學方法醫治花柳各症◀
淮海路九三號（抄紙巷口） 自七月十五日起一個月 醫藥費一律特別優待 A708

張棠醫師 專療淋濁性病
療法採用新穎 特備各國注射 短期負責根治 收費決對經濟 便利病人時間 夜診 上午門診 出診 預約 另闢專門 瞻園路四六號 A710

國醫張潤生先生 由鎮遷京應診
診所：洪武路（南口）三一五號 掛號處謹啓 A705

國醫楊伯雅先生 子紹伯照常應診
仍在原址慧圓街十三號 掛號處啓事 A693

厲羣齒科醫師
院址 分院新街口破布營十四號 總院中山路五〇八號鼓樓醫院南 A551

葆初診療所 謝惟仁醫師
科（花柳科及新法戒煙） 時間上午九時至下午四時 地址昇州路二六三號（糯米巷口對） 統治內外各科 尤精內科 A554

國醫推拿科徐希濤
專治 中風不語 半身不遂 四肢麻木 手足拘攣 筋骨疼痛 肝胃氣痛 肺癆吐血 痞塊膨脹 隔腰酸膝 軟經期不調 小兒驚風 跌打損傷
診所 復興路南首慶餘後街八號 A553

小兒內婦專科 國醫徐又椿
診所 大香爐三號 地址 天壽堂藥號間 時間 門診上午七時 出診午後一時 A605

樵山醫院
專治附設 內科外科性病科 特設電療科愛克司光 一純齒科部
門診每日上午九時至下午四時 星期日上午休診 出診每日下午四時至七時 星期祝節日全日休診
院址中山路二一七一號 A593

中醫張仲樑
兒科專家 兼內婦科 A523 診所 明瓦廊九十八號（原住新街口）

國藥瑰寶 婦女病良劑 調經素
當治婦女百病 對於經閉經痛尤有不可思議之功 本京總代售朱雀路屈臣氏藥房 A669

省三醫院
內外科 產婦科 花柳科 小兒科 女醫接生 包戒煙毒 院址 碑亭巷二四七 A552

百齡醫院
花柳病專門 △最新特殊療法 短期負責除根▽ 統治內外產科，婦人性病 各期梅毒，皮膚性病 新久白濁，下疳橫痃 院址國府路九九號 電話二三四九七 A684

廣通醫院 主治 華達三醫師
內外全科 花柳病科 包戒煙毒 婦女痛經 久婚不孕 腎虧早洩 地址中華路青年會對面 開診 A433

劉浩醫師
地址 鼓樓（湖南路西口）七十四號 科目 內科（心臟血管肺肝胃腸）小兒科 皮膚花柳科 性病等 眼科 時間 門診上午八時至十二時 下午二時至五時 出診午後七時 下午特診隨時隨請 假日午後停診 神經系疾患及傳染病新法戒煙 星期三及下午停診 A453

南京鍼灸療養院 門診部 療養部
中風不語 半身不遂 口眼歪斜 口角流涎 牙關緊閉 手足麻木 癆瘵骨蒸 咳嗽痰喘 五勞七傷 ……
金針科醫師李靖方 A681

神針治病
專治男女老幼內外一切疑難大症 ……
地址 洪武路八條巷西首一號 吳建成啓 A645

廣東醫院 程立鈞醫師 專門戒煙毒
凡鴉片紅丸白麵 ……院址中華路府東街 A549

性病專科醫師 邢洪模 田京復業 專醫
時間上午八時至下午六時 星期照常 地址江寧府砂珠巷博濟醫院
發育不全 陽萎早洩 房事無能 缺乏快感 齊虧遺精 神經衰弱 各類梅毒 根本治療 新舊白濁 限日除根 單雙魚口 不用開刀 軟硬下疳 兩針全癒
一般院在京設立已有十五年並未設立分院 謹此通告

南京 南洋大藥房
本大藥房化粧用品本月六日 專銷各國 代客配方 先行交易 精良西藥 貨色齊全 各界賜顧 醫療器具 定價低廉 毋任歡迎
地址中華路大功坊老寶慶銀樓內 A697

鴉片 嗎啡 海洛英 戒煙聖藥 四巴諾露
特効止痛、鎮靜止咳、包裝方便
十管入 三〇瓦入 五十管入 五〇瓦入 二百管入 注射用
北中支總發賣 朝日製藥株式會社 北平支店 A657
南京批發處 夫子廟龍門街廣生大藥房 太平路大華藥房 各大藥房均有代售

康福丹 純淨及含興性 片劑液劑功效相同 A524

調经鳳凰丸

補虛白帶丸 濟羣老牌 主治

竹口醫院
科目 產婦科 性病科 內外科 電療科 眼耳科 小兒科 鼻科 齒科 住院病房清潔 房屋清靜 最宜療養 院長 醫學博士 竹口文雄 院址 洪武街 武決路正覺里 電話 二三一四七 A546

中靑齒科醫院
齒科醫師 林中靑 院址遊府西街45號 電話二二四三六號 全齒科 A553

產婦科女醫師徐松芬
兼治內外各科 包戒煙毒 佈種牛痘 中華路許家巷二十二號 備有產科優待券 設療養室 A635

一粒靈 戒毒特效良藥
包戒白麵 專戒鴉片 有法國新出品的 A651

白敬宇眼藥
店址：南京朱雀路奇望街白下路昇平橋 A565

光華體育器具球拍工廠

翟俊良 梅毒專療

上海徽章製造廠 南京支店
機械製造 科學管理 聘請美術專家 代客義務設計
地址：國府東街拾號 A709

泰和製版所
精製 特點 地址 南京中華路三三二號 A540

銀星製版所
銅版 鋅版 網紋 套色 地址 中山東路二〇二號 A818